

保健所事業概要

令和元年(2019年)版

市立函館保健所

函館市民憲章

わたくしたちは、北海道の文化発祥の地、函館に住む市民です。

山と海にかこまれた美しい自然を誇り、すぐれた市民性をはぐくんできた函館を、いっそう住みよい都市に発展させるため、わたくしたち市民とまちの理想像をかかげ、ここに市民憲章を定めます。

- 1 真心あふれる函館市民、あたたかいまち
- 1 健康で働く函館市民、にぎわうまち
- 1 文化を誇る函館市民、はぐくむまち
- 1 自然を生かす函館市民、きれいなまち
- 1 郷土を愛する函館市民、のびゆくまち

(昭和52年5月3日制定)

スポーツ健康都市宣言

わたくしたち函館市民は、スポーツと健康づくりを通じて、からだと心を鍛え、活力あふれるまちづくりをめざし、ここに「スポーツ健康都市」を宣言します。

- 1 スポーツと健康づくりに励み、たくましいからだと豊かな心を育てます。
- 1 スポーツと健康づくりに親しみ、明るくすこやかな生活を営みます。
- 1 スポーツと健康づくりを通じて、友情とふれあいの輪を世界に広げます。

(平成4年10月10日制定)

いきいき長寿都市宣言

憲法にうたわれている基本的人権が尊重され、いつまでも生きがいを持ち、健やかに暮らせる社会を築くことは、わたくしたち函館市民みんなの願いです。

美しい自然に恵まれ、何よりも福祉を大切にすることのうちに、共に力を合わせて、心から長寿を喜び合えるまち函館を実現することをめざし、ここに「いきいき長寿都市」を宣言します。

- 1 長い間社会の発展に尽くしてきた高齢者が、敬愛され、尊重されるまちをめざします。
- 1 豊かな知識と経験をもった高齢者が、社会の一員として自らいきいきと活動できるまちをめざします。
- 1 家庭の安らぎと地域の温かさに包まれて暮らせるやさしいまちをめざします。
- 1 生活をより豊かにする保健、医療、福祉などが充実され、いつまでも健康で安心して暮らせるまちをめざします。
- 1 だれもがひとしく憩い、集い合う安全で快適に暮らせるまちをめざします。

(平成6年12月10日制定)

目 次

【Ⅰ 概 況 編】

| | | |
|-----|------------------|----|
| 1 | 函館市の概況 | |
| ■ | 位置 | 1 |
| ■ | 市勢 | 1 |
| ■ | 位置と面積 | 1 |
| ■ | 人口および世帯数の推移 | 2 |
| ■ | 年齢階級別人口 | 2 |
| ■ | 人口動態 | 2 |
| 2 | 函館の保健衛生史 | 3 |
| 3 | 保健所の沿革 | 7 |
| 4 | 組織機構 | |
| (1) | 機 構 | 12 |
| (2) | 職員数 | 13 |
| (3) | 事務分掌 | 14 |
| 5 | 保健所関連施設 | 15 |
| 6 | 予 算 | 16 |
| 7 | 各種協議会・専門委員会 | |
| (1) | 市立函館保健所感染症診査協議会 | 17 |
| (2) | 函館市予防接種健康被害調査委員会 | 17 |
| (3) | 函館市エイズ対策推進協議会 | 17 |
| (4) | 函館市難病対策地域協議会 | 18 |

【Ⅱ 保健衛生編】

| | | |
|-----|---|----|
| 1 | 難病対策 | |
| (1) | 特定医療費（指定難病）支給制度，特定疾患・先天性血液凝固因子障害等 治療研究事業 | 19 |
| (2) | 在宅難病患者等酸素濃縮器使用助成事業 | 21 |
| (3) | 難病患者在宅療養支援計画策定・評価事業 | 21 |
| (4) | 難病医療相談事業 | 22 |
| (5) | 難病患者サポート教室 | 22 |
| (6) | 難病患者訪問相談事業 | 22 |
| (7) | 難病患者訪問指導（診療）事業 | 23 |
| (8) | ウイルス性肝炎進行防止対策医療給付状況（国事業：肝炎治療特別促進事業） | 23 |
| (9) | ウイルス性肝炎進行防止対策・橋本病重症患者対策医療給付事業（道事業） | 23 |

| | | |
|-----|----------------------|----|
| 2 | 感染症予防 | |
| (1) | 感染症発生届出数 | 24 |
| (2) | H I V (エイズウイルス) 抗体検査 | 25 |
| (3) | 肝炎ウイルス検診 | 25 |
| (4) | 風しん抗体検査 | 26 |
| (5) | エキノコックス症検診 | 26 |
| (6) | 結核対策 | 26 |
| (7) | 予防接種 | 29 |
| (8) | 保健師活動 | 30 |
| 3 | 夜間急病センター | 31 |
| 4 | 実習指導 | 33 |

【Ⅲ 生活衛生編】

| | | |
|-----|-----------------------------|----|
| 1 | 環境衛生 | |
| (1) | 施設および監視指導 | 35 |
| (2) | 市民相談 | 37 |
| (3) | 「函館市空き地の雑草等の除去に関する条例」の制定・施行 | 37 |
| 2 | 食品衛生 | |
| (1) | 監視指導対象施設数 | 38 |
| (2) | 監視指導状況 | 38 |
| (3) | 食品検査 | 41 |
| (4) | 苦情処理 | 42 |
| (5) | 食中毒 | 42 |
| (6) | 食肉検査 | 43 |
| (7) | 衛生教育 | 43 |
| 3 | 動物衛生 | |
| (1) | 畜犬の登録・予防注射等 | 44 |
| (2) | 畜犬等に関する相談・苦情 | 44 |
| (3) | 施設および監視指導 | 44 |
| 4 | 医務・薬事 | |
| (1) | 医務関係 | 45 |
| (2) | 薬事関係 | 47 |
| (3) | 献血 | 48 |
| (4) | 薬物乱用防止に関する広報・啓発活動 | 48 |
| 5 | 衛生試験所の業務 | 49 |

【IV 統計編】

第1章 人口動態統計

| | | |
|---|------------|----|
| 1 | 人口動態の概要 | 51 |
| 2 | 出生 | 54 |
| 3 | 死亡 | 57 |
| 4 | 乳児死亡・新生児死亡 | 68 |
| 5 | 死産 | 69 |
| 6 | 周産期死亡 | 70 |
| 7 | 婚姻・離婚 | 71 |

第2章 食中毒統計

第3章 医療関係統計

| | | |
|---|-------------|----|
| 1 | 医療施設 | 73 |
| 2 | 医療従事者数, 年次別 | 74 |
| 3 | 人口10万対でみた指標 | 74 |



本書を利用される皆様へ

- 1 本書は，平成29年（年度）の数値を記載したものである。
なお，資料中の年表示は，暦年については1月1日～12月31日，年度は4月1日～翌年3月31日を示すものである。
- 2 数値の単位未満，平均値および指数等の算出方法は，四捨五入を原則としたため，合計数値とその内訳の累計値とは一致しない場合がある。
- 3 統計表中で使用した一般的な記号の用途は次のとおりである。
 - 「0」……………単位未満のもの
 - 「－」……………皆無，または該当数字のないもの
 - 「…」……………資料がないか不明のもの
 - 「・」……………計数のありえないもの





I 概 況 編

- 1 函館市の概況
- 2 函館の保健衛生史
- 3 保健所の沿革
- 4 組織機構
- 5 保健所関連施設
- 6 予 算
- 7 各種協議会・専門委員会



1 函館市の概況

■位置

函館市は、北海道の渡島半島南東部に位置し、面積677.87km²、東・南・北の三方を太平洋・津軽海峡に囲まれ、気候は、積雪量も比較的少なく、温暖で恵まれた自然環境を有する生活しやすい地域である。

特に、函館市民の憩いの場ともなっている函館山は、この地帯を北限とする杉をはじめ、動植物の宝庫であるため学術的にも貴重であり、四季を通じて豊かな自然を観察することができる。

■市勢

当市は、日米修好通商条約により、安政6年（1859年）に横浜・長崎とともに日本最初の国際貿易港として海外に門戸を開き、いち早く西欧文化を取り入れるなど、長い歴史と文化を有する異国情緒豊かな街である。

平成16年12月1日には戸井町・恵山町・楳法華村・南茅部町との合併により、人口約30万人の新「函館市」が誕生、さらには、平成17年10月1日に中核市に移行し、豊かな海を擁する国内屈指の水産都市として、「函館国際水産・海洋都市構想」を推進するなど、中核市のスケールメリットを活かした、21世紀を展望したまちづくりに取り組んでいる。

当地域では、平成28年3月に北海道新幹線が開業し、総合交通体系の充実が進むとともに、観光資源・施設やコンベンション機能を生かした、国際観光都市として世界に通用する、通年・滞在型観光を目指したまちづくりを進めているところである。

保健衛生においては、函館市総合保健センターを中核施設として、全てのライフステージを通じた健康づくりと総合的な保健サービスを提供し、市民のだれもが健康的に暮らせるまちづくりを推進しているところである。そのなかにおいて市立函館保健所は、函館市における地域保健の専門的組織として、感染症・難病対策などの専門的保健サービスのほか、食品衛生、環境衛生、医務・薬事等に関する監視指導や各種の試験・検査業務を実施している。

■位置と面積



| |
|--------------------------|
| 位置：東経140度44分 北緯41度46分 |
| 面積：677.87km ² |
| 広ぼう：東西41.1km 南北32.8km |

注：位置の基点は函館市役所の所在地。

面積は、平成30年10月1日現在

■人口および世帯数の推移

| 年次 | 世帯数 | 人口 | | | 備考 |
|-------|---------|---------|---------|---------|-------------------|
| | | 総数 | 男 | 女 | |
| 昭和40年 | 78,923 | 314,135 | 150,372 | 163,763 | 国勢調査(第10回) |
| 45年 | 90,170 | 322,497 | 153,738 | 168,759 | 〃(第11回) |
| 50年 | 103,040 | 334,416 | 158,937 | 175,479 | 〃(第12回) |
| 55年 | 113,911 | 345,165 | 163,875 | 181,290 | 〃(第13回) |
| 60年 | 116,977 | 342,540 | 160,865 | 181,675 | 〃(第14回) |
| 平成2年 | 120,151 | 328,493 | 152,198 | 176,295 | 〃(第15回) |
| 7年 | 125,189 | 318,308 | 146,683 | 171,625 | 〃(第16回) |
| 12年 | 127,593 | 305,311 | 140,151 | 165,160 | 〃(第17回) |
| 17年 | 128,411 | 294,264 | 134,868 | 159,396 | 〃(第18回) |
| 22年 | 126,180 | 279,127 | 127,046 | 152,081 | 〃(第19回) |
| 27年 | 123,950 | 265,979 | 120,376 | 145,603 | 国勢調査(第20回) |
| 令和元年 | 142,206 | 256,178 | 116,680 | 139,498 | 住民基本台帳記載人口(9月30日) |

※現在の函館市域に組み換え後の数値。

■年齢階級別人口

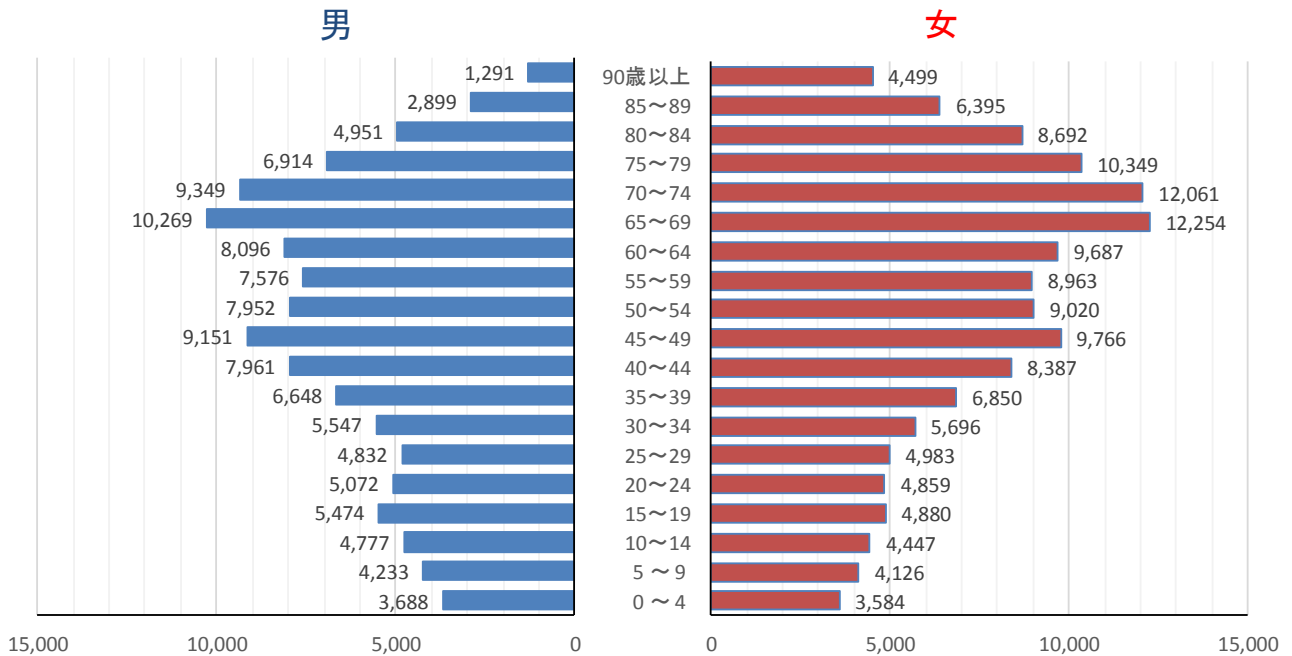

(令和元年9月30日住民基本台帳)

■人口動態

| 年次 | 出生 | | | 出生率 | 死亡 | | | 死亡率 | 自然増減 | 死産 | 婚姻 | 離婚 |
|-------|-------|-----|-----|-----|-------|-------|-------|------|--------|----|-------|-----|
| | 総数 | 男 | 女 | | 総数 | 男 | 女 | | | | | |
| 平成25年 | 1,731 | 856 | 875 | 6.3 | 3,586 | 1,774 | 1,812 | 13.1 | △1,855 | 55 | 1,248 | 592 |
| 26年 | 1,611 | 813 | 798 | 5.9 | 3,603 | 1,795 | 1,808 | 13.3 | △1,992 | 58 | 1,241 | 573 |
| 27年 | 1,622 | 814 | 808 | 6.1 | 3,718 | 1,865 | 1,853 | 14.0 | △2,096 | 56 | 1,189 | 565 |
| 28年 | 1,532 | 792 | 740 | 5.8 | 3,637 | 1,837 | 1,800 | 13.7 | △2,105 | 52 | 1,172 | 563 |
| 29年 | 1,410 | 703 | 707 | 5.4 | 3,633 | 1,769 | 1,864 | 13.9 | △2,223 | 53 | 1,134 | 551 |
| 30年 | 1,418 | 739 | 679 | 5.5 | 3,761 | 1,810 | 1,951 | 14.5 | △2,343 | 38 | 1,065 | 507 |

2 函館の保健衛生史

| 西暦 | 年号 | 記 事 |
|------|-------|---|
| 1454 | 享徳 3年 | 河野征通、渡道してウスケシ（宇須岸）に館を築く。この館の形が箱に似ていたため、この地を“箱館”と呼んだという。 |
| 1793 | 寛政 5年 | 6月、ロシア使節ラックスマン、エカテリナ号で箱館に入港。 |
| | 文政年間 | 中川五郎治、露国より種痘の法の伝授を受け帰国。 |
| 1824 | 文政 7年 | 天然痘流行。 |
| 1854 | 安政元年 | 日米和親条約締結。箱館、下田開港と決まる。ペリー艦隊箱館入港。 |
| 1855 | 2年 | 日米和親条約による補給港として開港。7月、津波。 |
| 1858 | 5年 | 米国人外科医G. M. ヘーツ来住。ついで露国医師も来て箱館の医術進歩する。 |
| 1859 | 6年 | 日米修好通商条約により6月2日（太陽暦7月1日）長崎、横浜とともに、わが国最初の貿易港として開港。 娼妓のため梅毒療法を実施。 |
| 1860 | 万延元年 | 山ノ上町に箱館医学所を着工、翌年、竣工（現在の市立函館病院の前身）。 |
| 1861 | 文久元年 | 5月、犬疫流行。 |
| 1867 | 慶応 3年 | 5月、医学に長じた栗本匏庵、箱館奉行となり、6月フランスに派遣される。 |
| 1869 | 明治 2年 | 蝦夷を北海道と改称。開拓使出張所を函館に置き「箱館」を「函館」に改めたという。 10月、函館病院で強制種痘をはじめる。 |
| 1872 | 5年 | 4月、開拓使外科医長スチュワルド・エルドリッジが函館病院に着任。 8月、函館病院内に医学校を設け、官私費生を募集。 |
| 1873 | 6年 | 7月、遊廓の梅毒検査実施。 |
| 1875 | 8年 | 2月、函館地方に天然痘が発生したが、防疫に努めたことにより大流行には至らなかった。 |
| 1877 | 10年 | コレラ流行、11月終息。患者81名中69名死亡。 |
| 1878 | 11年 | 12月、函館病院が芝居町（現船見町）の火事により類焼。 |
| 1879 | 12年 | 8月、コレラ流行、10月終息。患者102名中84名死亡。 |
| 1881 | 14年 | 7月、公立函館病院竣工。 |
| 1882 | 15年 | 6月、コレラ流行、10月終息。患者203名中145名死亡。 7月、検疫事務所を函館病院内に置く。 |
| 1885 | 18年 | 12月末現在、県立函館病院・公立豊川病院・私立梅毒病院・私立潮止病院の4病院医員19名、外に開業医61名、外国人医師1名、助産婦28名。 脚気患者889名、死亡98名。 |
| 1886 | 19年 | 7月、コレラ流行、11月終息。患者1,022名中846名死亡。 7月、天然痘流行、患者数100名中死者3分の1、翌年6月終息。 |
| 1889 | 22年 | 9月20日、上水道工事竣工。 |
| 1891 | 24年 | 天然痘再度流行し、26年に終息するまでに患者多数を出す。 |
| 1895 | 28年 | 赤痢流行、患者53名。 |
| 1899 | 32年 | 9月、コレラ流行、患者55名。衛生組合を設ける。 10月、区制実施（自治制）。 |
| 1900 | 33年 | 5月、函館病院焼失。 |
| 1902 | 35年 | 3月、区立伝染病院東川町（現新川町）に落成。 9月、コレラ流行。 |
| 1905 | 38年 | 9月、赤痢流行。39年最も激烈となり200名の患者を出したが、41年に至り減少、42年には2名にしかすぎなかった。 11月、函館病院新築。 |
| 1907 | 40年 | 8月、東川町より出火、焼失戸数12,390戸。函館病院も類焼。 |
| 1908 | 41年 | 1月、馬匹胸疫発生、6月流行終息。 |

| 西暦 | 年号 | 記 事 |
|------|------|--|
| 1908 | 41年 | 4月，精神病室，函館病院から独立して区立函館精神病舎となる。 |
| 1909 | 42年 | 6月，函館病院再築完成，開業。 |
| 1911 | 44年 | 12月，レントゲン装置完成。 |
| 1918 | 大正7年 | スペインかぜ（A/H1N1）流行。 |
| 1922 | 11年 | 8月，市制施行。人口148,855人。 |
| 1934 | 昭和9年 | 3月，函館大火（住吉町より出火）。24,186戸焼失。死者2,054人，行方不明者662人。 |
| 1939 | 14年 | 湯川町を編入。 |
| 1946 | 21年 | 銭亀沢村の一部を函館に編入。 発疹チフス・天然痘流行。 |
| 1949 | 24年 | 亀田村字港地区を函館に編入。 |
| 1950 | 25年 | 発疹チフス流行。 |
| 1954 | 29年 | 9月，台風15号来襲，青函連絡船洞爺丸沈没による死者をはじめ，多大の被害を受けた。 |
| 1957 | 32年 | アジアかぜ（A/H2N2）流行。 |
| 1960 | 35年 | 5月，チリ地震津波来襲，最高水位2.13メートルにおよび臨港倉庫，工場，住宅が浸水被害を受けた。 |
| 1965 | 40年 | 9月，水害発生。降雨量224.2mm（2日～7日），流失1棟，半壊1棟，床上浸水976戸，床下浸水4,806戸，死者1名，負傷者5名，その他被害は，湯川町・谷地頭町をはじめ全市に及んだ。 |
| 1966 | 41年 | 12月，銭亀沢村と合併。 |
| 1968 | 43年 | 香港かぜ（A/H3N2）流行。 5月16日，十勝沖地震発生，震度5。学校をはじめ市内一円に多大の被害が発生し，津波により朝市（若松町）が浸水被害を受けた。 |
| 1970 | 45年 | 11月，第22回北海道公衆衛生学会を，函館市民会館において開催。 |
| 1973 | 48年 | 12月，亀田市と合併。 |
| 1977 | 52年 | 5月，「函館市民憲章」を制定。 |
| 1989 | 平成元年 | 5月，老人保健施設が医療法人により市内で初めて開設。 11月，市立函館病院分院ディ・ケア棟完成。 |
| 1992 | 4年 | 10月，「スポーツ健康都市宣言」を制定。 10月，訪問看護ステーションが社団法人北海道総合在宅ケア事業団により市内で初めて開設。 |
| 1993 | 5年 | 11月，第45回北海道公衆衛生学会を，函館市民会館において開催。 |
| 1994 | 6年 | 2月，「函館市高齢者等保健・医療・福祉計画《いきいき長寿プラン21》」を福祉部等と策定。 12月，「いきいき長寿都市宣言」を制定。 |
| 1995 | 7年 | 8月，大雨による水害発生。降雨量162.0mm（27日～28日），床上浸水69世帯，床下浸水351世帯，死者1名，傾斜地の崩壊27件，その他被害は新湊町，谷地頭町をはじめ全市に及んだ。 |
| 1997 | 9年 | 2月，「障害者に関する新函館市行動計画」を福祉部等と策定。 8月，第46回北海道公衆衛生大会を，函館市民会館において開催。 |
| 2000 | 12年 | 2月，「第2次函館市高齢者等保健・医療・福祉計画，函館市介護保険事業計画」を福祉部等と策定。 4月，介護保険制度開始。 10月，市立函館病院を移転新築。 10月，第44回精神保健北海道大会を，函館市芸術ホールにおいて開催。 |

| 西暦 | 年号 | 記 事 |
|------|-----|---|
| 2000 | 12年 | 1 1月, 特例市に移行。 |
| 2003 | 15年 | 2月, 「第3次函館市高齢者等保健・医療・福祉計画, 第2期函館市介護保険事業計画」を福祉部等と策定。 3月, 「健康はこだて21」および「第2次函館市母子保健計画」を策定。 |
| 2004 | 16年 | 1 1月, 新潟県中越地震(10月23日発生)の被災地に保健師を派遣(11月2日~12月1日, 2人×4班, 新潟県長岡市)。 |
| 2005 | 17年 | 1 2月1日, 戸井町・恵山町・楸法華村・南茅部町と合併。 2月, 「函館市次世代育成支援行動計画」を福祉部等と策定。 |
| 2006 | 18年 | 1 0月1日, 中核市に移行。 2月, 「函館市障がい者基本計画」を福祉部等と策定。 3月, 「第4次函館市高齢者等保健・医療・福祉計画, 第3期函館市介護保険事業計画」を福祉部等と策定。 4月, 障害者自立支援法施行。 |
| 2007 | 19年 | 1 1月, 「函館市新型インフルエンザ行動計画」を策定。 2月, 「函館市障がい福祉計画」を福祉部等と策定。 8月, 新潟県中越沖地震(7月16日発生)の被災地に保健師を派遣(8月15日~9月1日, 2人×3班, 新潟県柏崎市)。 |
| 2008 | 20年 | 4月, 国の「麻しん排除計画」に基づき, 平成24年度までの5年間, 中学校1年生および高校3年生に相当する者への麻しん・風しん混合ワクチン接種を定期予防接種として実施。 9月, 「健康はこだて21(改訂版)」を策定。 |
| 2009 | 21年 | 3月, 「第2期函館市障がい福祉計画」を福祉部等と策定。 3月, 「第5次函館市高齢者保健福祉計画, 第4期函館市介護保険事業計画」を福祉部等と策定。 新型インフルエンザ(A/H1N1)流行。 |
| 2010 | 22年 | 4月, 「函館市普通浴場の確保を図るための指針」を策定。 6月, 「函館市温泉資源保護指針」を策定。 8月, 「函館市新型インフルエンザ対策行動計画(改訂版)」を策定。 |
| 2011 | 23年 | 3月11日, 東北地方太平洋沖地震発生, 震度4。津波により函館駅前地区からベイエリア地区一帯が大きな被害を受けた(同地震による災害およびこれに伴う原子力発電所事故による災害を「東日本大震災」と呼称)。 3月, 東日本大震災被災地に保健師を派遣(3月18日~4月23日, 2人×7班, 岩手県宮古市)。 3月, 「函館市障がい基本計画後期推進指針」を福祉部等と策定。 3月, 「はこだてげんきな子 食育プラン(函館市食育推進計画)」を策定。 |
| 2012 | 24年 | 1 0月, 第55回精神保健北海道大会を, 函館市芸術ホールにおいて開催。 3月, 「第6次函館市高齢者保健福祉計画, 第5期函館市介護保険事業計画」を福祉部等と策定。 3月, 「第3期函館市障がい福祉計画」を福祉部等と策定。 4月, 組織再編により, 保健所と福祉部を統合し, 新設の保健福祉部内に保健所を位置付ける。 |
| 2014 | 26年 | 4月, 「函館市新型インフルエンザ等対策行動計画」を策定。 1 0月, 予防接種法施行令の一部改正により, 水痘および高齢者の肺炎球菌感染症を対象疾病として定期の予防接種を実施。 |
| 2015 | 27年 | 1 月, 難病法施行。国の指定難病が56疾病から110疾病に拡大。 3月, 「第4期函館市障がい福祉計画」を障がい保健福祉課と策定。 |

| 西暦 | 年 号 | 記 事 |
|------|-----|---|
| 2015 | 27年 | <p>3月、「第7次函館市高齢者保健福祉計画、第6期函館市介護保険事業計画」を介護保険課等と策定。</p> <p>7月、国の指定難病が306疾病に拡大。</p> |
| 2016 | 28年 | <p>3月、「第2次函館市障がい者基本計画」を障がい保健福祉課と策定。</p> |
| 2017 | 29年 | <p>4月、国の指定難病が330疾病に拡大。</p> |
| 2018 | 30年 | <p>3月、「第5期函館市障がい福祉計画」を障がい保健福祉課と策定。</p> <p>3月、「第8次函館市高齢者保健福祉計画、第7期函館市介護保険事業計画」を介護保険課等と策定。</p> <p>4月、国の指定難病が331疾病に拡大。</p> |
| 2019 | 31年 | <p>3月、「函館市自殺対策行動計画～誰も自殺に追い込まれることのない函館市の実現を目指して～」を策定。</p> |

3 保健所の沿革

| | |
|-------------|---|
| 昭和12年 4月15日 | 北海道庁立函館健康相談所（千歳町2番地）を開設し、主として結核を中心とする予防対策を行う。 |
| 19年10月 1日 | 北海道庁所管の函館健康相談所および健康保険相談所ならびに逓信省所管の簡易保険健康相談所を合併し、保健所法による北海道函館保健所（千歳町2番地）として新発足。その担当区域は、函館市・大島村・小島村・松前町・大沢村・吉岡村・福島町・知内村・木古内町・茂別村・上磯町・大野村・七飯村・亀田村・銭亀沢村・戸井村・尻岸内村・榎法華村・臼尻村・尾札部村・鹿部村の1市4町16村と定められ、この地区の公衆衛生業務を行う。 |
| 21年 8月31日 | 函館簡易保険健康相談所（新川町99番地）を、第2保健所と改称する。 規則改正により、北海道庁函館治療院（大森町37番地）は廃止され、保健所における性病予防の一環として併合運営することとなり、第3保健所と改称する。 |
| 22年 5月 3日 | 新憲法および地方自治法の施行により、従前、警察署で所管していた旅館、浴場、飲食営業等の許可関係事務および保健衛生に関する業務が、保健所に移管される。 |
| 23年 6月10日 | 保健所法施行令の公布により、道立函館保健所を函館市に移管し、市立函館保健所（C級）として設置される。 |
| 9月 1日 | 函館市予算による名実共に市立函館保健所として発足。所長・次長・医局、医務係・薬務係・予防係・防疫係・公衆衛生係の5係で業務運営を行う。 |
| 24年 9月 1日 | 函館市行政機構改正により、衛生部を解体し、ここに属していた防疫係および母子衛生係を合併して、4課15係・定員60名とし、次長制を廃止する。総務課（庶務係・医務係・薬務係）、診療課（第1診療係〈結核〉・第2診療係〈母子〉・第3診療係〈性病〉・試験検査係・保健看護係・エックス線係）、衛生課（食品衛生係・乳肉衛生係・環境衛生係）、予防課（防疫係・予防係・性病係）。 |
| 25年 4月 1日 | A級保健所に指定される。 |
| 8月 4日 | 発疹チフス流行時の防疫活動に対し、GHQ北海道本部長ジョン・エス・シワツァー氏より表彰を受ける。 |
| 11月11日 | 性病予防法の改正により第3保健所は廃止され、北海道立函館治療院となる。 |
| 26年 2月17日 | 旧市民館（西川町1番地：現豊川町1番）を改造し、移転する。 第2保健所を廃止。 |
| 4月 1日 | 性病診療所を併設。 |
| 4月14日 | 保健所事務分掌規則の一部を改正し、4課13係・定員79名とする。総務課（庶務係・医務係・薬務係）、衛生課（環境衛生係・食品獣疫係）、予防課（結核係・防疫係・母子衛生係・性病係・歯科衛生係）、保健指導課（衛生教育係・保健看護係・試験検査係）。 |
| 5月26日 | 市立函館保健所昇格ならびに移庁式挙行。 |
| 27年 4月 1日 | 保健所事務分掌規則の一部を改正し、総務課医務係と薬務係を合併し、医薬係とし、4課12係とする。 函館市行政機構改正により衛生課所管の市立消毒所と市立と場を保健所に併合し、衛生課は清掃課と改称され、汚物処理業務のみを行うこととなり、全般の保健衛生に関する業務は、保健所所管となる。 |
| 11月 1日 | 函館市優生保護相談所を併設。 |
| 29年10月 1日 | と場を経済部農林課に移管。 |
| 32年 6月 8日 | 函館市精神衛生相談所を併設。 |
| 33年 9月15日 | ふきん清掃運動および環境衛生地図を通じて、保健衛生を著しく向上させた功績により、第10回保健文化賞を受賞。 保健所創立10周年および保健文化賞受賞記念式典を挙行。 |

| | |
|-----------|---|
| 34年 3月31日 | 併設の性病診療所を廃止。 |
| 7月 1日 | 保健所事務分掌規則の改正により、4課11係・定員92名となる。庶務課（庶務係・医薬係・衛生教育係）、衛生課（環境衛生係・食品獣疫係）、予防課（結核係・防疫係・予防係・保健看護係）、衛生試験課（細菌検査係・理化学試験係）。 |
| 36年 1月 1日 | U2型保健所となる。 |
| 37年 4月 1日 | 函館市行政機構改正により、衛生部を新設し、保健所はその管轄下に入り、3課9係定員101名となり、予防係に試験検査室を設ける。業務課（業務係・衛生教育係・医薬係）、衛生課（環境衛生係・食品獣疫係）、予防課（予防係・防疫係・結核係・保健看護係）。衛生試験課は函館市衛生試験所（細菌検査係・理化学試験係）として独立する。衛生部に庶務課（庶務係）を新設。 |
| 38年 8月 9日 | 函館市行政機構改正により、保健所は3課10係となる。衛生課食品獣疫係を食品衛生係と獣疫係に分ける。衛生試験所に、臨床検査係を新設。 |
| 40年 5月 1日 | 衛生課環境衛生係内に専任の公害担当の職員を配置。 |
| 6月30日 | 精神衛生法の改正により、併設の函館市精神衛生相談所を廃止。 |
| 41年12月17日 | 函館市野犬抑留所開設。 |
| 42年 8月17日 | 函館市行政機構改正により、保健所は3課10係となる。業務課（医務薬事係・衛生教育係）、衛生課（生活環境係・営業衛生係・食品衛生係・畜犬と畜係）、予防課（結核係・防疫係・予防係・保健看護係）。衛生部庶務課に管理係を新設。 |
| 45年12月 1日 | 函館市行政機構改正により、衛生試験所理化学試験係を食品試験係と環境試験係に分ける。 |
| 46年 3月 1日 | 食生活改善普及推進員制度を創設。 |
| 48年 4月17日 | 函館市行政機構改正により、企画部に属していた公害対策課（調整係・対策係・調査係）を衛生部に移管。 |
| 5月 1日 | 函館市亀田母子健康センター開設。 |
| 10月 1日 | 新庁舎（五稜郭町16番1号）が完成し業務を開始する。 |
| 11月 1日 | 新庁舎落成式典挙行。 |
| 11月12日 | 分庁舎（末広町）内に西部健康相談室を開設。 |
| 12月 1日 | U1型保健所となる。 |
| 49年 7月24日 | 函館市行政機構改正により、「と畜検査室」を新設、保健所は3課1室10係となる。 |
| 50年 8月 1日 | 函館市行政機構改正により、公害対策課を新設の環境部に移管。 |
| 10月 1日 | 保健所事務分掌規則の一部改正により、衛生課の「生活環境係」を「環境衛生係」に、予防課の「結核係」「防疫係」「予防係」を「結核成人病係」「予防係」「保健係」に改める。 |
| 51年 6月 1日 | 保健所庁舎内に、公設民営による夜間急病センターを開設。 |
| 6月 7日 | 分庁舎内にあった西部健康相談室を豊川ビル1階（豊川町1番5号）に移転し、業務を開始する。 |
| 52年 3月31日 | 函館市消毒所を廃止。 |
| 8月27日 | 第1回市民健康教室を開催。 |
| 10月31日 | 函館市行政機構改正により、衛生部を廃止する。これにより衛生部庶務課および保健所業務課を統合、保健所管理課として庶務係、医務薬事係、衛生教育係の3係とする。保健所事務分掌の一部改正により、「と畜検査室」を「食肉検査所」に改める。 |

| | |
|------------|---|
| 53年 4月 1日 | 市民部国民保健課に属していた保健婦を保健所予防課の所属とする。 |
| 55年10月 1日 | 保健所庁舎内にあった夜間急病センターを、白鳥町13番32号に移設し、診療を開始する。 |
| 56年 6月 1日 | 健康づくりモデル地域育成事業を開始。 |
| 58年 4月 1日 | 老人保健法に基づく基本健康診査を保健所内および巡回により開始。 胃がん検診を医療機関委託により開始。 |
| 61年 4月 1日 | 函館市行政機構改正により、函館市亀田母子健康センターおよび西部健康相談室を廃止。保健所事務分掌規則の一部改正により、衛生課の「畜犬係」を「動物衛生係」に改める。 |
| 63年 4月 1日 | 保健所事務分掌規則の一部改正により、管理課の「衛生教育係」を廃止し、その事務を管理課「医務薬事係」と予防課に分掌させる。また、予防課の「保健看護係」を廃止し、主査制に改める。 |
| 10月31日 | 函館市野犬抑留所改築なる。 |
| 平成元年 4月 1日 | 乳がん検診、子宮がん検診を医療機関委託により開始。 |
| 9月26日 | 第1回保健所まつり（市民部所管）開催。 |
| 4年12月 1日 | H I V抗体検査を開始。 |
| 5年 4月 1日 | 保健所事務分掌規則の一部改正により、管理課に「衛生行政係」を新設し、衛生課の「営業衛生係」を廃止し、その事務を「環境衛生係」と「食品衛生係」に分掌させる。 また、「予防課」を「保健予防課」に改め、4係5主査制とし、「健康増進係」「予防係」「成人保健係」「保健福祉係」の各係とする。 |
| 5月 1日 | 運動普及推進員制度を創設。 |
| 8月12日 | 保健所庁舎内にエレベーターを新設し、供用開始する。 |
| 6年 9月 1日 | 肺がん検診を医療機関委託により開始。 |
| 7年 3月 1日 | 市民健康づくり推進員制度を発足。 |
| 4月 1日 | 保健所事務分掌規則の一部改正により、保健予防課に主幹を設ける。 保健・福祉の連携による「高齢者保健・福祉総合相談窓口」を保健所と中央福祉事務所に開設。 |
| 9月 6日 | 女性健康診査（骨量測定検査を含む）を開始。 |
| 9月22日 | 骨粗しょう症検診を開始。 |
| 8年 4月 1日 | 保健所事務分掌規則の一部改正により、保健予防課の主幹を廃止し、保健予防課を「保健予防課」と「健康増進課」に分割する。これにともない旧保健予防課の「予防係」と「保健福祉係」を廃止し、保健予防課に「感染症対策係」、「母子保健係」、「精神保健係」を新設する。また、健康増進課に旧保健予防課の「健康増進係」、「成人保健係」を分掌する。 「高齢者保健・福祉総合相談窓口」を亀田福祉事務所に開設。 |
| 9年 4月 1日 | 市民健康まつり、市民部より移管。 |
| 6月 1日 | 大腸がん検診を医療機関委託により開始。 |
| 6月16日 | 老人性痴呆予防健康診査「はつらつ健診」を開始。 |
| 10年 3月23日 | 母子の健康や育児環境の向上を目指し、「函館市母子保健計画」を策定。 |
| 10月 1日 | 第10回市民健康まつり（実行委員会主催）開催。 |
| 11年 4月 1日 | 衛生試験所設置条例施行規則の一部改正により、係を廃止し、主査制を置く。 「函館市空き地の雑草等の除去に関する条例」を制定。 |
| 13年10月18日 | 牛海綿状脳症（B S E）スクリーニング全頭検査を開始する。 |
| 11月22日 | 高齢者インフルエンザ予防接種事業（定期接種）を開始する。 |
| 14年 3月31日 | 健康診断を廃止。 |
| 4月 1日 | 保健所事務分掌規則の一部改正により、「衛生課」を「生活衛生課」に改める。また、保健予防課に「痴呆対策係」「難病対策係」を新設し、保健予防課の「母子保健係」を健康増進課へ移管する。 |

| | |
|-----------|--|
| 15年 3月 1日 | 「健康はこだて21」および「第2次函館市母子保健計画」を策定。 |
| 4月 1日 | 「保健所」「衛生試験所」「健康増進センター」および「口腔保健センター」の4つの機能を有する「函館市総合保健センター」（五稜郭町23番1号）が完成し業務を開始する。 新庁舎落成式典挙行。 |
| 17年 4月 1日 | 保健所事務分掌規則の一部改正により、保健予防課の「痴呆対策係」を「認知症対策係」に改める。 |
| 11月27日 | 保健所来庁者駐車場に自動管理システムを導入し、供用開始する。 （供用時間 7時から21時30分まで） |
| 18年11月29日 | 「函館市新型インフルエンザ対策行動計画」を策定。 |
| 19年 4月 1日 | 保健所事務分掌規則の一部改正により、戸井支所、恵山支所、椴法華支所、南茅部支所の保健衛生業務を掌る「東部保健事務所」（所長：椴法華支所市民福祉課長兼務）が新設される。 また、生活衛生課、保健予防課、健康増進課において係を廃止し、主査制とする。 衛生試験所で3担当制を2担当制とし、環境試験を廃止する。保健所の「高齢者保健・福祉総合相談窓口」を廃止する。 |
| 6月 1日 | 議会対応等の行政事務を所管させるため保健所参事1級を新設し、保健所長は医学的・疫学的な医師の専門分野に関する事項を所管する体制とする。 衛生試験所にノロウイルス検査機器（リアルタイムPCRシステム）を導入し、ノロウイルスの検査体制を整備する。 |
| 10月 1日 | 保健所事務分掌規則の一部改正により、健康づくり推進室を新設し、健康増進課を健康づくり推進室に所属する課とする。 |
| 20年 4月 1日 | 保健所事務分掌規則の一部改正により、保健所次長の廃止および医務長が新設される。 また、管理課の名称を保健企画課と改め係を廃止し、主査制とする。医務薬事課を新設し、主査制とする。 老人保健法が「高齢者の医療の確保に関する法律」に改正され、保健所で実施していた基本健康診査は廃止となり、新たに各医療保険者による特定健康診査と特定保健指導が開始される。 なお、函館市では市民部国保年金課所管による国民健康保険加入者への特定健康診査と、健康づくり推進室健康増進課所管による特定保健指導が6月から開始される。 生後4か月までの乳児のいるすべての家庭を訪問する、こんにちは赤ちゃん事業を開始する。 函館市医療安全支援センターを保健所内に設置し、事務局を医務薬事課に置く。（医療相談窓口） |
| 9月 1日 | 健康体操「函館いか踊り体操」を創作。 |
| 9月29日 | 「健康はこだて21（改訂版）」を策定。 |
| 12月 1日 | 白鳥町13番32号にあった夜間急病センターを、函館市総合保健センター2階に移設、社団法人函館市医師会を管理者として指定管理者制度を導入する。 保健所来庁者駐車場の供用時間を変更する。 （供用時間 7時から翌日2時まで） |
| 21年 4月 1日 | 東部保健事務所長を専任化する。 |
| 4月28日 | 新型インフルエンザ（A/H1N1）の流行に対応するため、函館市新型インフルエンザ対策本部を設置（要綱設置）し、各種対策を実施する。 |
| 9月 1日 | 女性特有のがん検診推進事業を開始する。 |
| 22年 4月 1日 | 地域に親しまれてきた銭湯を確保することを目的に、市が支援を行う普通浴場の基準を定めた「函館市普通浴場の確保を図るための指針」を策定。 |

| | |
|------------|--|
| 22年 6月 8日 | 温泉資源の適正利用と温泉資源保護を目的とした「函館市温泉資源保護指針」を策定。 |
| 8月12日 | 「函館市新型インフルエンザ対策行動計画（改訂版）」を策定。 |
| 23年 1月 1日 | 子宮頸がん予防ワクチン、ヒブワクチン、小児用肺炎球菌ワクチンの任意予防接種事業を開始する。（※平成25年4月、定期接種化） |
| 3月29日 | 「はこだてげんきな子 食育プラン（函館市食育推進計画）」を策定。 |
| 4月 1日 | 保健所事務分掌規則の一部改正により、母子保健課を新設し、健康づくり推進室に所属する課とする。 |
| 6月 3日 | 自殺予防対策として、夜間の電話相談「函館いのちのホットライン」を開設。 |
| 6月21日 | 平成24年7月24日の地上デジタル放送への完全移行に伴い、総合保健センター周辺世帯のテレビ難視聴が解消されることから、函館市総合保健センターから各難視聴世帯に敷設していた、電波障害防除設備の撤去工事に着手（8月26日完了）。 |
| 8月21日 | 第23回市民健康まつり（実行委員会主催）開催。市民健康まつりの開催は、平成23年度をもって終了となる。 |
| 9月 1日 | 働く世代への大腸がん検診推進事業、肝炎ウイルス検診個別勧奨事業を開始する。 |
| 24年 3月22日 | 市立函館保健所運営協議会条例を廃止。同協議会の開催は、平成23年度をもって終了となる。 |
| 4月 1日 | 福祉・保健行政等の組織再編により、保健所と福祉部を統合し「保健福祉部」を、子どもに関する施策を一元的に所管する「子ども未来部」を新設する。保健所は地域保健法に規定する保健所業務を専門的に所管する組織として、保健福祉部内に位置付ける。 保健所内の組織機構については、保健所参事1級および健康づくり推進室を廃止し保健所次長を新設、保健企画課と医務薬事課を統合して地域保健課を新設し、保健予防課の精神保健・認知症担当と健康増進課は保健福祉部に、医務長および母子保健課は子ども未来部に移管する。 これらの組織再編により保健所は、地域保健課、生活衛生課、保健予防課、東部保健事務所、食肉検査所、衛生試験所の3課3所体制となる。 犬または猫の引取り手数料を新設し、犬抑留所の管理業務を民間委託する。 |
| 7月11日 | 衛生試験所に食品の残留農薬検査機器（液体クロマトグラフ質量分析装置）を導入する。 |
| 12月 7日 | 衛生試験所に放射性物質検査機器（ゲルマニウム半導体検出器）を導入する。 |
| 25年 2月 1日 | 食品の放射性物質に係る依頼検査を開始する。 |
| 4月13日 | 函館市新型インフルエンザ等対策本部条例を施行する。 |
| 7月 1日 | 全頭検査を実施してきた牛海綿状脳症（BSE）スクリーニング検査対象月齢を「48か月超」に引き上げる。 |
| 26年 4月 1日 | 風しん抗体検査を開始する。 |
| 4月28日 | 新型インフルエンザ等対策特別措置法（特措法）第8条に基づき、「函館市新型インフルエンザ等対策行動計画」を策定。 |
| 7月 1日 | 夜間急病センターの診療時間を30分延長する。 （診療時間 19時30分から翌日の0時30分まで） |
| 10月 1日 | 高齢者肺炎球菌感染症予防接種事業（定期接種）を開始する。 |
| 27年 4月 1日 | 難病法に基づき「函館市難病対策地域協議会」を設置。 |
| 29年 4月 1日 | 健康牛の牛海綿状脳症（BSE）スクリーニング検査を廃止する。 「硫黄泉を利用する温泉施設監視指導等要領」を策定し、硫化水素濃度を測定する監視指導を開始する。 |
| 令和元年 7月 8日 | 成人の風しん抗体検査・予防接種事業を開始する。（令和4年度末まで） |

4 組織機構

(1) 機構

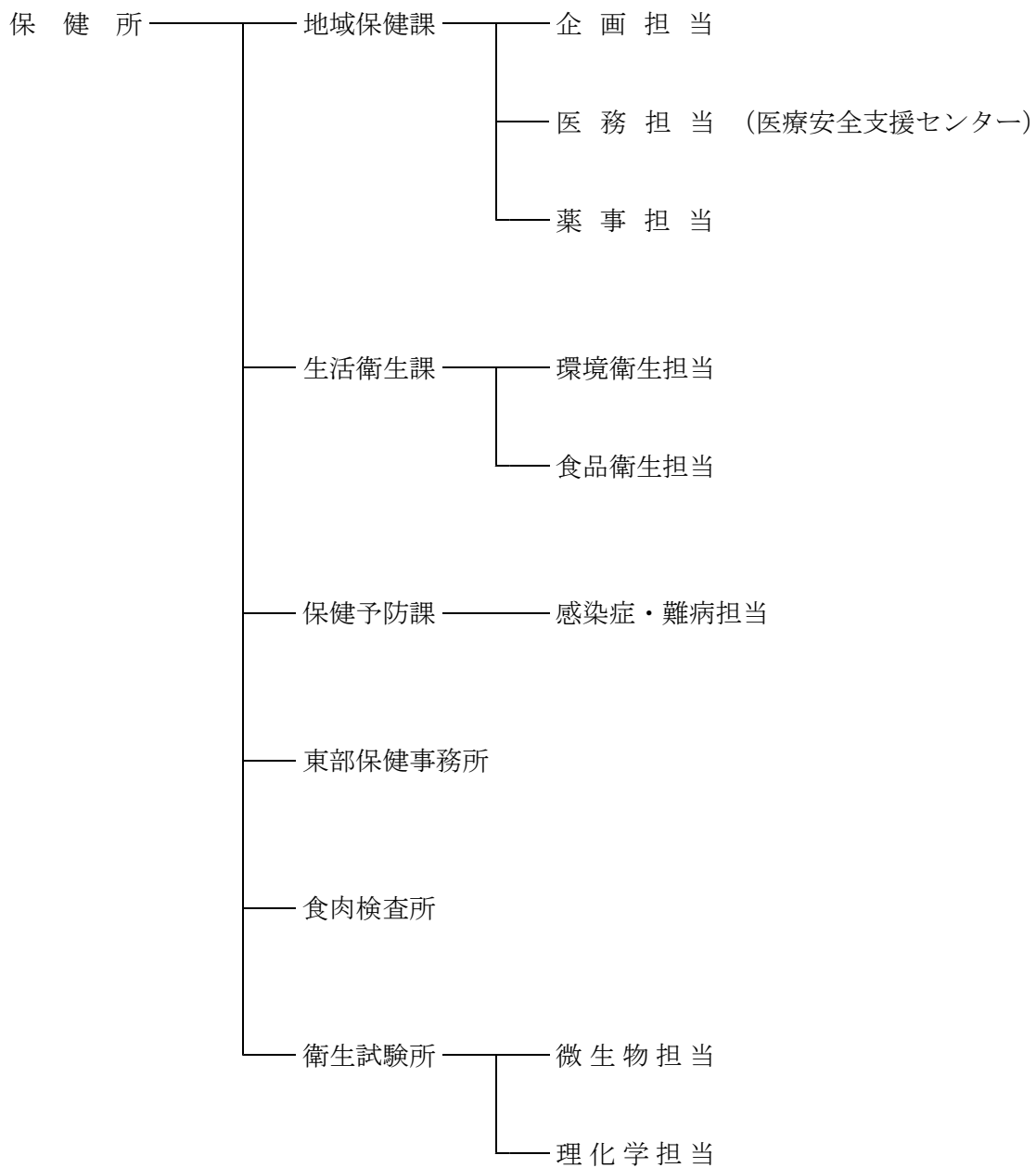

(令和元年6月1日現在)

(2) 職員数

① 職位別・職種別職員数（令和元年6月1日現在）

| 区分 | 総数 | 保健所長 | 保健所次長 | 地域保健課 | | | 生活衛生課 | | | 保健予防課 | 東部保健事務所 | 食肉検査所 | 衛生試験所 | | |
|-----------|-----------|------|-------|-------|----|----|-------|----|------|-------|---------|-------|-------|--------|---|
| | | | | 計 | 企画 | 医務 | 薬事 | 計 | 環境衛生 | 食品衛生 | | | | 感染症・難病 | |
| 職員総数 | 67 | 1 | 1 | 10 | 4 | 3 | 3 | 20 | 11 | 9 | 12 | 8 | 9 | 6 | |
| 職位 | 所長 | 1 | 1 | | | | | | | | | | | | |
| | 所次長 | 1 | | 1 | | | | | | | | | | | |
| | 課長 | 4 | | | | ※1 | | 1 | 1 | | 1 | 1 | 1 | ※1 | |
| | 主査 | 14 | | | 3 | 1 | 1 | 1 | 5 | 2 | 3 | 2 | 2 | 1 | 1 |
| | 一般 | 37 | | | 6 | 2 | 2 | 2 | 10 | 5 | 5 | 8 | 5 | 4 | 4 |
| | 嘱託 | 10 | | | 1 | 1 | | | 4 | 3 | 1 | 1 | | 3 | 1 |
| 職種 | 医師 | 1 | 1 | | | | | | | | | | | | |
| | 獣医師 | 11 | | | | | | 4 | 1 | 3 | | | 6 | 1 | |
| | 獣医師（嘱託） | 2 | | | | | | | | | | | 2 | | |
| | 薬剤師 | 4 | | | 3 | | 1 | 2 | 1 | 1 | | | | | |
| | 保健師 | 13 | | | | | | | | | 6 | 7 | | | |
| | 看護師 | | | | | | | | | | | | | | |
| | 臨床検査技師 | 1 | | | | | | | | | | | | 1 | |
| | その他（事務系） | 26 | | 1 | 6 | 3 | 2 | 1 | 11 | 7 | 4 | 5 | 1 | | 2 |
| | その他（事務嘱託） | 4 | | | 1 | 1 | | | 1 | | 1 | 1 | | 1 | |
| | 〃（技術系） | 1 | | | | | | | | | | | | | 1 |
| その他（技術嘱託） | 4 | | | | | | | 3 | 3 | | | | | 1 | |

※は事務取扱および兼務職員数

② 監視員等職員数（令和元年6月1日現在）

| | | | | | | | | | | | | | | |
|-----------------|----|---|---|---|--|---|---|----|---|---|----|---|---|--|
| 医療監視員 | 8 | 1 | 1 | 6 | | 3 | 3 | | | | | | | |
| 薬事監視員 | 6 | 1 | | 5 | | 2 | 3 | | | | | | | |
| 食品衛生監視員 | 17 | | | | | | | 11 | 2 | 9 | | | 6 | |
| 環境衛生監視員 | 17 | | | | | | | 17 | 8 | 9 | | | | |
| 温泉監視員 | 8 | | | | | | | 8 | 8 | | | | | |
| 狂犬病予防員 | 4 | | | | | | | 4 | 1 | 3 | | | | |
| 感染症法15条および35条職員 | 20 | | | | | | | | | | 12 | 8 | | |
| と畜検査員 | 8 | | | | | | | | | | | | 8 | |

※嘱託職員含む。

(3) 事務分掌

| | | |
|-------|---------|--|
| 保健課 | 地域 | <ul style="list-style-type: none"> (1) 施設の整備および管理に関すること。 (2) 衛生行政に係る企画および調整に関すること。 (3) 地域保健医療に関すること。 (4) 人口動態調査および国民生活基礎調査に関すること。 (5) がん登録等の推進に関する法律に基づく死亡者情報票に関すること。 (6) 夜間急病センターに関すること。 (7) 医療法, 医師法, 歯科医師法, 歯科衛生士法, 歯科技工士法, 診療放射線技師法, 臨床検査技師等に関する法律, 保健師助産師看護師法, あん摩マツサージ指圧師, はり師, きゆう師等に関する法律, 柔道整復師法, 栄養士法および死体解剖保存法に関すること。 (8) 医薬品, 医療機器等の品質, 有効性及び安全性の確保等に関する法律, 薬剤師法, 毒物及び劇物取締法, 麻薬及び向精神薬取締法, 大麻取締法, あへん法, 覚せい剤取締法, 安全な血液製剤の安定供給の確保等に関する法律, 有害物質を含有する家庭用品の規制に関する法律および北海道急性中毒患者届出条例に関すること。 (9) 医療施設等に係る調査, 指導および諸報告に関すること。 (10) 医療相談窓口に関すること。 (11) 母体保護法に基づく受胎調節実地指導員に関すること。 |
| | 生活衛生課 | <ul style="list-style-type: none"> (1) そ族昆虫等に関すること。 (2) 建築物の衛生指導に関すること。 (3) 上水道および飲料水の衛生に関すること。 (4) 温泉法に関すること。 (5) 生活衛生関係営業の運営の適正化及び振興に関する法律, 公衆浴場法, 理容師法, 美容師法およびクリーニング業法に関すること。 (6) 墓地, 埋葬等に関する法律および北海道胞衣及び産わい物処理条例に関すること。 (7) 食品表示法に関すること (国民の健康の保護を図るために必要な食品に関する表示の事項および食品等の収去に係るものに限る。)ならびに食品衛生法, 製菓衛生師法, 調理師法, 食品の製造販売行商等衛生条例およびかきの処理等に関する衛生条例に関すること。 (8) 食品衛生優良店舗の表彰に関すること。 (9) 興行場法および旅館業法に関すること。 (10) 狂犬病予防法に関すること。 (11) 犬による危害の防止に関すること。 (12) 動物の愛護及び管理に関する法律に関すること。 (13) 化製場等に関する法律に関すること。 |
| | 保健予防課 | <ul style="list-style-type: none"> (1) 感染症の予防及び感染症の患者に対する医療に関する法律に関すること。 (2) 定期の予防接種 (成人男性の風しん, インフルエンザおよび高齢者の肺炎球菌感染症に係るものを除く。)を除く予防接種法に関すること。 (3) 新型インフルエンザ等対策特別措置法に関すること。 (4) 健康増進法に基づく肝炎ウイルス検診に関すること。 (5) 感染症診査協議会に関すること。 (6) 精神保健及び精神障害者福祉に関する法律に基づく保健所長の権限に属する事務および相談指導等に関すること。 (7) 難病に関すること (障害者の日常生活及び社会生活を総合的に支援するための法律に係るものを除く。) (8) 原子爆弾被爆者に対する健康診断の実施の通知等に関すること。 |
| | 東部保健事務所 | <p style="text-align: center;">戸井支所, 恵山支所, 椴法華支所および南茅部支所の所管区域内の次に掲げる事項</p> <ul style="list-style-type: none"> (1) 感染症の予防及び感染症の患者に対する医療に関する法律に関すること。 (2) 定期の予防接種 (成人男性の風しん, インフルエンザおよび高齢者の肺炎球菌感染症に係るものに限る。)に関すること。 (3) 精神保健及び精神障害者福祉に関する法律に基づく保健所長の権限に属する事務および相談指導等に関すること。 (4) 難病に関すること (障害者の日常生活及び社会生活を総合的に支援するための法律に係るものを除く。) |
| 衛生試験所 | 食肉検査所 | <ul style="list-style-type: none"> (1) と畜場法に関すること。 (2) 食鳥処理の事業の規制及び食鳥検査に関する法律に関すること。 |
| | | <ul style="list-style-type: none"> (1) 微生物学的な試験検査および調査研究ならびにこれらの指導に関すること。 (2) 理化学的な試験検査および調査研究ならびにこれらの指導に関すること。 (3) その他保健衛生に係る試験検査および調査研究ならびにこれらの指導に関すること。 |

5 保健所関連施設

(1) 函館市総合保健センター

所在地 函館市五稜郭町23番1号
敷地 5,750.67㎡
(駐車場70台,うち身障者用2台)
建物 7,986.96㎡
(地上4階,塔屋階1階)
構造 鉄骨鉄筋コンクリート造

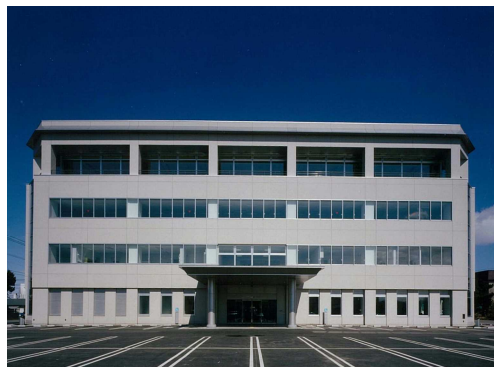

(2) 函館市犬抑留所

所在地 函館市見晴町36番地4
敷地 1,712.39㎡
建物 140.40㎡
構造 補強コンクリートブロック造



(3) 東部保健事務所

所在地 函館市新浜町156番地1
(函館市榎法華支所2階)



(4) 食肉検査所

所在地 函館市西桔梗町555番地5
(株北海道畜産公社道央事業所函館工場内)
建物 140.94㎡
構造 木造モルタル平屋建
(株北海道畜産公社道央事業所函館工場から借上)



6 予 算 (一般会計)

(単位：千円)

| 款 項 目 | 令和元年度 当初予算額 | 財 源 内 訳 (令和元年度分) | | | | | | 平成30年度 当初予算額 |
|-------------|----------------|------------------|--------|------|--------|--------------|---------|-----------------|
| | | 特 定 財 源 | | | | | 一般財源 | |
| | | 国 支 出 | 庫 金 | 道支出金 | 起 債 | 使用料及 び手数料 | | |
| 衛生費 | 380,932 | 14,560 | 19,729 | — | 58,063 | 13,386 | 275,194 | 412,246 |
| 保健衛生費 | 380,932 | 14,560 | 19,729 | — | 58,063 | 13,386 | 275,194 | 412,246 |
| 保健衛生 総務費 | 183,048 | — | 13,017 | — | 1,422 | 13,386 | 155,223 | 187,287 |
| 公衆衛生 費 | 9,456 | — | — | — | 6,624 | — | 2,832 | 12,726 |
| 予防接種 費 | 122,810 | — | — | — | — | — | 122,810 | 144,866 |
| 衛生試験 所費 | 22,874 | 26 | — | — | 10,653 | — | 512,19 | 19,318 |
| 保健所費 | 33,475 | 14,275 | 5,070 | — | 1,870 | — | 12,260 | 36,969 |
| 環境衛生 費 | 9,269 | 259 | 1,642 | — | 37,494 | — | △30,126 | 11,080 |

7 各種協議会・専門委員会

(1) 市立函館保健所感染症診査協議会

感染症の予防及び感染症の患者に対する医療に関する法律第24条および市立函館保健所感染症診査協議会条例に基づき、市長の諮問に応じ、法に基づく入院勧告および入院の期間の延長ならびに医療費の負担に関する必要な事項の審議を行うため、設置している。

平成30年度 結核部会 24回開催

市立函館保健所感染症診査協議会委員（令和元年6月1日現在）

| 区分 | 氏名 | 公職または役職名 | 結核部会兼務 |
|-----|-----------|------------------|--------|
| 会長 | 森 裕 二 | 函館五稜郭病院臨床顧問 | ○ |
| 副会長 | 蒲 池 匡 文 | 亀田病院理事長 | ○ |
| 委員 | 小 熊 恵 二 | 介護老人保健施設ゆとりろ副施設長 | ○ |
| 〃 | 酒 井 好 幸 | 市立函館病院医療部長 | |
| 〃 | 川 合 裕 紀 子 | 元中学校校長 | ○ |
| 〃 | 山 内 良 輔 | 弁護士 | ○ |

(2) 函館市予防接種健康被害調査委員会

函館市予防接種健康被害調査委員会運営要綱に基づき、市が実施した予防接種による健康被害の適正かつ円滑な処理を行うため、設置している。

平成30年度 開催実績なし

函館市予防接種健康被害調査委員会（令和元年6月1日現在）

| 区分 | 氏名 | 公職または役職名 |
|----|---------|-----------|
| 委員 | 萩 澤 正 博 | 函館市医師会副会長 |
| 〃 | 三 原 真 美 | 函館市医師会理事 |
| 〃 | 要 藤 裕 孝 | 札幌医科大学講師 |
| 〃 | 山 田 隆 良 | 市立函館保健所長 |

(3) 函館市エイズ対策推進協議会

函館市エイズ対策推進協議会設置要綱に基づき、市における後天性免疫不全症候群（エイズ）の感染予防およびまん延防止について、関係機関・団体と連携を図り、エイズ対策を総合的に推進するため、設置している。

平成30年度 1回開催

函館市エイズ対策推進協議会委員（令和元年6月1日現在）

| 区分 | 氏名 | 公職または役職名 |
|-----|---------|-----------------------|
| 会長 | 萩 澤 正 博 | 函館市医師会副会長 |
| 副会長 | 美土路 建 | 北海道高等学校長協会道南支部 |
| 委員 | 小葉松 洋 子 | 函館・性と薬物を考える会会長 |
| 〃 | 山 本 哲 | 北海道赤十字血液センター函館事業所所長 |
| 〃 | 池 田 公 貴 | 函館市中学校長会 |
| 〃 | 堤 豊 | 市立函館病院（エイズ拠点病院）血液内科科長 |
| 〃 | 安 藤 眞 理 | 函館人権擁護委員協議会 |

(4) 函館市難病対策地域協議会

難病の患者に対する医療等に関する法律第32条第1項および函館市難病対策地域協議会設置要綱に基づき、関係機関・団体と連携を図り、地域の実情に応じた難病患者への支援体制の整備を図るため、設置している。

平成30年度 1回開催

函館市難病対策地域協議会委員（令和元年6月1日現在）

| 区分 | 氏名 | 公職または役職名 |
|-----|-------|-------------------|
| 会長 | 丸尾泰則 | 函館市医師会 |
| 副会長 | 岩井祐司 | 函館歯科医師会副会長 |
| 委員 | 小椋庸隆 | 函館市医師会 |
| 〃 | 長浜谷耕司 | 函館薬剤師会副会長 |
| 〃 | 藤田聡子 | 道南訪問看護ステーション連絡協議会 |
| 〃 | 佐藤秀臣 | 北海道難病連函館支部支部長 |
| 〃 | 熊倉慎治 | 北海道医療ソーシャルワーカー協会 |
| 〃 | 菊地由利子 | 函館市ホームヘルパー連絡協議会 |
| 〃 | 岸田理架 | 函館市居宅介護支援事業所連絡協議会 |
| 〃 | 箕浦真人 | 北海道教育庁渡島教育局教育支援課長 |
| 〃 | 小杉昭彦 | 函館公共職業安定所統括職業指導官 |



Ⅱ 保健衛生編

- 1 難病対策
- 2 感染症予防
- 3 夜間急病センター
- 4 実習指導

※精神保健については、「保健福祉部の概要」に掲載。



1 難病対策

(1) 特定医療費（指定難病）支給制度，特定疾患・先天性血液凝固因子障害等治療研究事業

平成27年1月から施行された「難病の患者に対する医療等に関する法律」に基づき，国または北海道の指定する難病に罹患し，その病状の程度が認定基準に該当するとき，または高額な医療の継続が必要と認められる場合に，患者の負担軽減を図るため医療費等の自己負担分の全額または一部を公費負担している。実施主体は北海道（保健所は申請手続きの窓口）。

表1-1 特定医療費（指定難病）受給者証交付状況（平成30年度末現在）

| 疾 病 名 | 総 数 | | | 内 訳 | | | | | |
|---|-----|-----|-----|-----|----|----|-----|----|-----|
| | | | | 新 規 | | | 継 続 | | |
| | 計 | 男 | 女 | 計 | 男 | 女 | 計 | 男 | 女 |
| 球 脊 髄 性 筋 萎 縮 症 | 3 | 3 | — | — | — | — | 3 | 3 | — |
| 筋 萎 縮 性 側 索 硬 化 症 | 17 | 10 | 7 | 3 | 2 | 1 | 14 | 8 | 6 |
| 進 行 性 核 上 性 麻 痺 | 21 | 12 | 9 | 8 | 4 | 4 | 13 | 8 | 5 |
| パ ー キ ン ソ ン 病 | 289 | 112 | 177 | 52 | 27 | 25 | 237 | 85 | 152 |
| 大 脳 皮 質 基 底 核 変 性 症 | 13 | 2 | 11 | 4 | — | 4 | 9 | 2 | 7 |
| ハ ン チ ン ト ン 病 | 3 | 1 | 2 | — | — | — | 3 | 1 | 2 |
| シ ャ ル コ ー ・ マ リ ー ・ ト ウ ー ス 病 | 1 | — | 1 | — | — | — | 1 | — | 1 |
| 重 症 筋 無 力 症 | 55 | 20 | 35 | 9 | 5 | 4 | 46 | 15 | 31 |
| 多 発 性 硬 化 症 / 視 神 経 脊 髄 炎 | 36 | 7 | 29 | 5 | — | 5 | 31 | 7 | 24 |
| 慢 性 炎 症 性 脱 髓 性 多 発 性 神 経 炎 / 多 発 性 運 動 ニ ュ ー ロ パ チ ー | 3 | — | 3 | — | — | — | 3 | — | 3 |
| ク ロ ウ ・ 深 瀬 症 候 群 | 1 | 1 | — | — | — | — | 1 | 1 | — |
| 多 系 統 萎 縮 症 | 22 | 10 | 12 | 3 | 2 | 1 | 19 | 8 | 11 |
| 脊 髄 小 脳 変 性 症 (多 系 統 萎 縮 症 を 除 く) | 67 | 30 | 37 | 3 | — | 3 | 64 | 30 | 34 |
| ラ イ ソ ン ゾ ー ム 病 | 2 | 2 | — | 1 | 1 | — | 1 | 1 | — |
| ミ ト コ ン ド リ ア 病 | 4 | 3 | 1 | 1 | 1 | — | 3 | 2 | 1 |
| も や も や 病 | 24 | 8 | 16 | 2 | — | 2 | 22 | 8 | 14 |
| プ リ オ ン 病 | 3 | — | 3 | 2 | — | 2 | 1 | — | 1 |
| 亜 急 性 硬 化 性 全 脳 炎 | 1 | — | 1 | — | — | — | 1 | — | 1 |
| H T L V - 1 関 連 脊 髄 炎 | 2 | — | 2 | 2 | — | 2 | — | — | — |
| 全 身 性 ア ミ ロ イ ド ー シ ス | 3 | 2 | 1 | 2 | 1 | 1 | 1 | 1 | — |
| 神 経 線 維 腫 症 | 7 | 3 | 4 | 3 | 2 | 1 | 4 | 1 | 3 |
| 天 疱 瘡 | 14 | 5 | 9 | 1 | — | 1 | 13 | 5 | 8 |
| 膿 疱 性 乾 癬 (汎 発 型) | 4 | — | 4 | — | — | — | 4 | — | 4 |
| 高 安 動 脈 炎 | 10 | 2 | 8 | — | — | — | 10 | 2 | 8 |
| 結 節 性 多 発 動 脈 炎 | 4 | 2 | 2 | — | — | — | 4 | 2 | 2 |
| 顕 微 鏡 的 多 発 血 管 炎 | 10 | 6 | 4 | 2 | 1 | 1 | 8 | 5 | 3 |
| 多 発 血 管 炎 性 肉 芽 腫 症 | 2 | — | 2 | 1 | — | 1 | 1 | — | 1 |
| 好 酸 球 性 多 発 血 管 炎 性 肉 芽 腫 症 | 6 | 2 | 4 | 3 | 1 | 2 | 3 | 1 | 2 |
| 悪 性 関 節 リ ウ マ チ | 3 | 1 | 2 | — | — | — | 3 | 1 | 2 |
| バ ー ジ ャ ー 病 | 13 | 12 | 1 | — | — | — | 13 | 12 | 1 |
| 全 身 性 エ リ テ マ ト ー デ ス | 148 | 18 | 130 | 7 | — | 7 | 141 | 18 | 123 |
| 皮 膚 筋 炎 / 多 発 性 筋 炎 | 40 | 10 | 30 | 4 | 2 | 2 | 36 | 8 | 28 |
| 全 身 性 強 皮 症 | 49 | 3 | 46 | 2 | — | 2 | 47 | 3 | 44 |
| 混 合 性 結 合 組 織 病 | 18 | 4 | 14 | — | — | — | 18 | 4 | 14 |
| シ ェ ー グ レ ン 症 候 群 | 262 | 11 | 251 | 12 | 2 | 10 | 250 | 9 | 241 |
| 成 人 ス チ ル 病 | 6 | 3 | 3 | 2 | 1 | 1 | 4 | 2 | 2 |
| ベ ー チ ェ ッ ト 病 | 38 | 17 | 21 | 3 | 2 | 1 | 35 | 15 | 20 |
| 特 発 性 拡 張 型 心 筋 症 | 48 | 36 | 12 | 6 | 3 | 3 | 42 | 33 | 9 |
| 肥 大 型 心 筋 症 | 17 | 10 | 7 | — | — | — | 17 | 10 | 7 |
| 再 生 不 良 性 貧 血 | 13 | 3 | 10 | 2 | — | 2 | 11 | 3 | 8 |
| 自 己 免 疫 性 溶 血 性 貧 血 | 7 | 2 | 5 | 2 | 1 | 1 | 5 | 1 | 4 |
| 特 発 性 血 小 板 減 少 性 紫 斑 病 | 36 | 11 | 25 | 7 | 2 | 5 | 29 | 9 | 20 |
| 原 発 性 免 疫 不 全 症 候 群 | 4 | 3 | 1 | — | — | — | 4 | 3 | 1 |

| 疾 病 名 | 総 数 | | | 内 訳 | | | | | |
|---|-------|-----|-------|-----|-----|-----|-------|-----|-------|
| | | | | 新 規 | | | 継 続 | | |
| | 計 | 男 | 女 | 計 | 男 | 女 | 計 | 男 | 女 |
| I g A 腎 症 | 9 | 4 | 5 | 4 | 1 | 3 | 5 | 3 | 2 |
| 多 発 性 囊 胞 腎 症 | 27 | 10 | 17 | 7 | 3 | 4 | 20 | 7 | 13 |
| 黄 色 靱 帯 骨 化 症 | 7 | 4 | 3 | 1 | — | 1 | 6 | 4 | 2 |
| 後 縦 靱 帯 骨 化 症 | 93 | 59 | 34 | 15 | 12 | 3 | 78 | 47 | 31 |
| 広 範 脊 柱 管 狭 窄 症 | 1 | 1 | — | — | — | — | 1 | 1 | — |
| 特 発 性 大 腿 骨 壊 死 症 | 41 | 22 | 19 | 2 | 2 | — | 39 | 20 | 19 |
| 下 垂 体 性 A D H 分 泌 異 常 症 | 4 | 1 | 3 | — | — | — | 4 | 1 | 3 |
| 下 垂 体 性 P R L 分 泌 亢 進 症 | 5 | 2 | 3 | — | — | — | 5 | 2 | 3 |
| 下 垂 体 性 成 長 ホ ル モ ン 分 泌 亢 進 症 | 5 | 0 | 5 | — | — | — | 5 | — | 5 |
| 下 垂 体 前 葉 機 能 低 下 症 | 31 | 16 | 15 | 3 | 1 | 2 | 28 | 15 | 13 |
| 先 天 性 副 腎 皮 質 酵 素 欠 損 症 | 2 | — | 2 | — | — | — | 2 | — | 2 |
| ア ジ ソ ン 病 | 2 | — | 2 | — | — | — | 2 | — | 2 |
| サ ル コ イ ド 一 シ ス | 36 | 8 | 28 | 2 | — | 2 | 34 | 8 | 26 |
| 特 発 性 間 質 性 肺 炎 | 23 | 16 | 7 | 9 | 6 | 3 | 14 | 10 | 4 |
| 肺 動 脈 性 肺 高 血 圧 症 | 5 | — | 5 | 1 | — | 1 | 4 | — | 4 |
| 慢 性 血 栓 栓 性 肺 高 血 圧 症 | 6 | 2 | 4 | 1 | — | 1 | 5 | 2 | 3 |
| リ ン パ 脈 管 筋 腫 症 | 1 | — | 1 | — | — | — | 1 | — | 1 |
| 網 膜 色 素 変 性 症 | 30 | 15 | 15 | 3 | 2 | 1 | 27 | 13 | 14 |
| 原 発 性 胆 汁 性 胆 管 炎 | 48 | 4 | 44 | 5 | — | 5 | 43 | 4 | 39 |
| 原 発 性 硬 化 性 胆 管 炎 | 1 | — | 1 | — | — | — | 1 | — | 1 |
| 自 己 免 疫 性 肝 炎 | 27 | 5 | 22 | 4 | 1 | 3 | 23 | 4 | 19 |
| ク ロ ー ン 病 | 107 | 72 | 35 | 14 | 9 | 5 | 93 | 63 | 30 |
| 潰 瘍 性 大 腸 炎 | 247 | 123 | 124 | 32 | 14 | 18 | 215 | 109 | 106 |
| 好 酸 球 性 消 化 管 疾 患 | 5 | 2 | 3 | 2 | 2 | — | 3 | — | 3 |
| 慢 性 特 発 性 偽 性 腸 閉 塞 症 | 1 | — | 1 | — | — | — | 1 | — | 1 |
| 若 年 性 特 発 性 関 節 炎 | 2 | — | 2 | — | — | — | 2 | — | 2 |
| 筋 ジ ス ト ロ フ ィ ー | 5 | 3 | 2 | 2 | 1 | 1 | 3 | 2 | 1 |
| 脊 髄 空 洞 症 | 1 | — | 1 | — | — | — | 1 | — | 1 |
| 脳 表 ヘ モ ジ デ リ ン 沈 着 症 | 1 | 1 | — | — | — | — | 1 | 1 | — |
| 前 頭 側 頭 葉 変 性 症 | 1 | — | 1 | — | — | — | 1 | — | 1 |
| 中 隔 視 神 経 形 成 異 常 症 / ド モ ル シ ア 症 候 群 | 1 | 1 | — | — | — | — | 1 | 1 | — |
| ス タ ー ジ ・ ウ ェ ー バ ー 症 候 群 | 1 | 1 | — | — | — | — | 1 | 1 | — |
| 家 族 性 良 性 慢 性 天 疱 瘡 | 1 | 1 | — | 1 | 1 | — | — | — | — |
| 類 天 疱 瘡 (後 天 性 表 皮 水 疱 症 を 含 む。) | 4 | 1 | 3 | 3 | 1 | 2 | 1 | — | 1 |
| マ ル フ ァ ン 症 候 群 | 1 | — | 1 | — | — | — | 1 | — | 1 |
| フ ァ ロ ー 四 徴 症 | 1 | — | 1 | — | — | — | 1 | — | 1 |
| 両 大 血 管 右 室 起 始 症 | 1 | — | 1 | — | — | — | 1 | — | 1 |
| エ プ ス タ イ ン 病 | 1 | — | 1 | — | — | — | 1 | — | 1 |
| 急 速 進 行 性 糸 球 体 腎 炎 | 6 | 1 | 5 | 3 | 1 | 2 | 3 | — | 3 |
| 抗 糸 球 体 基 底 膜 腎 炎 | 1 | 1 | — | 1 | 1 | — | — | — | — |
| 一 次 性 ネ フ ロ ー ゼ 症 候 群 | 23 | 12 | 11 | 3 | 2 | 1 | 20 | 10 | 10 |
| 一 次 性 膜 性 増 殖 性 糸 球 体 腎 炎 | 2 | 2 | — | — | — | — | 2 | 2 | — |
| 間 質 性 膀 胱 炎 (ハ ン ナ 型) | 1 | — | 1 | — | — | — | 1 | — | 1 |
| オ ス ラ ー 病 | 3 | 2 | 1 | 1 | — | 1 | 2 | 2 | — |
| 副 甲 状 腺 機 能 低 下 症 | 1 | — | 1 | — | — | — | 1 | — | 1 |
| 家 族 性 地 中 海 熱 | 2 | 1 | 1 | 1 | — | 1 | 1 | 1 | — |
| 強 直 性 脊 椎 炎 | 3 | 1 | 2 | 1 | — | 1 | 2 | 1 | 1 |
| 巨 大 性 静 脈 奇 形 (頸 部 口 腔 咽 頭 び ま ん 性 病 変) | 1 | 1 | — | 1 | 1 | — | — | — | — |
| ク リ ッ ペ ル ・ ト レ ノ ネ ー ・ ウ ェ ー バ ー 症 候 群 | 1 | 1 | — | — | — | — | 1 | 1 | — |
| 後 天 性 赤 芽 球 癆 | 1 | — | 1 | — | — | — | 1 | — | 1 |
| I g G 4 関 連 疾 患 | 6 | 4 | 2 | 2 | 2 | — | 4 | 2 | 2 |
| 好 酸 球 性 副 鼻 腔 炎 | 1 | — | 1 | 1 | — | 1 | — | — | — |
| 計 | 2,166 | 787 | 1,379 | 279 | 123 | 156 | 1,887 | 664 | 1,223 |

表 1-2 特定疾患治療研究事業給付状況（平成30年度末現在）

| 疾 病 名 | | 総 数 | | | 内 訳 | | | | | |
|-------------|---------------------------------|-----|----|----|-----|---|---|-----|----|----|
| | | | | | 新 規 | | | 継 続 | | |
| | | 計 | 男 | 女 | 計 | 男 | 女 | 計 | 男 | 女 |
| 国指定 | ス モ ン | 7 | 2 | 5 | — | — | — | 7 | 2 | 5 |
| 道 指 定 | シェーグレン症候群 | 52 | 1 | 51 | — | — | — | 52 | 1 | 51 |
| | 自己免疫性溶血性貧血 | 3 | — | 3 | — | — | — | 3 | — | 3 |
| | 自己免疫性肝炎 | 9 | 2 | 7 | — | — | — | 9 | 2 | 7 |
| | 突発性難聴 | 13 | 5 | 8 | — | — | — | 13 | 5 | 8 |
| | ステロイドホルモン産生異常症 | 4 | 2 | 2 | — | — | — | 4 | 2 | 2 |
| | 難治性肝炎 (劇症肝炎及びウイルス性B・C型肝炎を除く) | 4 | 2 | 2 | 1 | 1 | — | 3 | 1 | 2 |
| | 特発性間質性肺炎(特例) 肥大型心筋症(特例) | 4 | 3 | 1 | — | — | — | 4 | 3 | 1 |
| | 2 | 2 | — | — | — | — | 2 | 2 | — | |
| 計 | | 91 | 17 | 74 | 1 | 1 | — | 90 | 16 | 74 |

表 2 先天性血液凝固因子障害等治療研究事業給付状況（平成30年度末現在）

| 疾 病 名 | | 総 数 | | | 内 訳 | | | | | |
|-------------|--|-----|---|---|-----|---|---|-----|---|---|
| | | | | | 新 規 | | | 継 続 | | |
| | | 計 | 男 | 女 | 計 | 男 | 女 | 計 | 男 | 女 |
| 先天性血液凝固因子障害 | | 8 | 8 | — | — | — | — | 8 | 8 | — |

(2) 在宅難病患者等酸素濃縮器使用助成事業

在宅酸素療法および人工呼吸療法を必要とする呼吸器機能障がい者に対し、酸素濃縮器および人工呼吸器の使用に係る電気料金の一部を助成する。実施主体は北海道（保健所は申請手続きの窓口）。

表 3 在宅難病患者等酸素濃縮器使用助成認定状況（平成30年末現在）

| 総 数 | | | 内 訳 | | | | | |
|-----|----|----|-----|----|----|-----|----|----|
| | | | 新 規 | | | 継 続 | | |
| 計 | 男 | 女 | 計 | 男 | 女 | 計 | 男 | 女 |
| 141 | 97 | 44 | 43 | 31 | 12 | 98 | 66 | 32 |

(3) 難病患者在宅療養支援計画策定・評価事業

要支援難病患者（難病を主な要因とする身体の機能障害や長期安静の必要から日常生活に著しい支障がある在宅の難病患者で、保健、医療および福祉の分野にわたる総合的なサービスの提供を要する患者をいう。）に対し、個々の患者の実態に応じて、きめ細かな支援を行うため、対象患者別の在宅療養支援計画を作成し、適宜評価を行いその改善を図ることを目的として実施している。

また、難病患者の在宅療養を効果的に支援するため、保健、医療、福祉関係者などによる学習会も開催している。

（難病患者在宅療養支援学習会 平成30年度 1回開催）

(4) 難病医療相談事業

難病患者等の医療上の不安を緩和するため、難病に関する専門の医師、保健師、社会福祉士等による医療相談班を編成し、患者等の利用のし易さやプライバシーの保護に配慮し、難病医療相談会を開催している。

表4 難病医療相談会開催状況

| 区 分 | テ ー マ | 参加者 |
|--------|---|-----|
| 平成28年度 | 第1回「気になる症状は難病のサイン?～歩行障害～」 | 27 |
| | 第2回「神経難病患者支援のための意思伝達支援研修 ～コミュニケーション支援と多職種連携・地域連携～」 | 26 |
| 平成29年度 | 第1回「北海道難病連函館支部のあゆみ～難病患者に寄り添って～」 | 59 |
| | 第2回「パーキンソン病－病気のことをよく知って、上手につき合いましょう」 | 142 |
| 平成30年度 | 第1回「シェーグレン症候群について」 | 84 |

(5) 難病患者サポート教室

療養に必要な知識や交流を深める場を提供することにより、難病患者やその家族の療養上の孤立感を緩和し、QOLの向上を図ることを目的に実施している。

表5 難病患者サポート教室開催状況

| 区 分 | 開催回数 | 延参加人員 (家族含) |
|--------|------|----------------|
| 平成28年度 | 3 | 44 |
| 平成29年度 | 3 | 47 |
| 平成30年度 | 3 | 49 |

(6) 難病患者訪問相談事業

難病患者やその家族が抱える日常生活上および療養上の不安を緩和するため、患者のプライバシーに配慮しつつ、個別の相談、指導、助言等を行っている。

表6 難病患者訪問相談状況

| 区 分 | 実 人 員 | 延 人 員 |
|--------|-------|-------|
| 平成28年度 | 48 | 99 |
| 平成29年度 | 56 | 142 |
| 平成30年度 | 50 | 105 |

(7) 難病患者訪問指導（診療）事業

要支援難病患者やその家族が抱える日常生活上および療養上の不安を緩和するため、専門医、保健師、理学療法士等で構成する訪問指導（診療）班を派遣し、在宅療養に必要な医学的指導等を行っている。

表7 難病患者訪問指導（診療）状況

| 区 分 | 実 人 員 | 延 人 員 |
|--------|-------|-------|
| 平成28年度 | 2 | 2 |
| 平成29年度 | 2 | 2 |
| 平成30年度 | 2 | 2 |

(8) ウイルス性肝炎進行防止対策医療給付状況（国事業：肝炎治療特別促進事業）

B型ウイルス性肝炎およびC型ウイルス性肝炎は、インターフェロンや核酸アナログ製剤による治療が奏効すれば、その後の肝硬変、肝がんといった重篤な病態を防ぐことが可能な疾病であることから、これらの治療に係る医療費等の自己負担分の全額または一部を公費負担している。実施主体は北海道（保健所は申請手続きの窓口）。

表8 ウイルス性肝炎進行防止対策医療給付状況（平成30年度末現在）

| 総 数 | | | 内 訳 | | | | | |
|-----|-----|-----|-----|----|----|-----|-----|-----|
| | | | 新 規 | | | 継 続 | | |
| 計 | 男 | 女 | 計 | 男 | 女 | 計 | 男 | 女 |
| 339 | 196 | 143 | 44 | 24 | 20 | 295 | 172 | 123 |

(9) ウイルス性肝炎進行防止対策・橋本病重症患者対策医療給付事業（道事業）

ウイルス性慢性肝炎の肝硬変への進行や肝がんの発生を防止し、患者の効果的な治療の確保を図るとともに、重症である橋本病患者の治療を支援するため医療費等の自己負担分の全額または一部を公費負担している。実施主体は北海道（保健所は申請手続きの窓口）。

表9 ウイルス性肝炎進行防止対策・橋本病重症患者対策医療給付状況（平成30年度末現在）

| 疾 病 名 | 総 数 | | | 内 訳 | | | | | |
|---------------|-----|----|----|-----|----|----|-----|----|----|
| | | | | 新 規 | | | 継 続 | | |
| | 計 | 男 | 女 | 計 | 男 | 女 | 計 | 男 | 女 |
| ウ イ ル ス 性 肝 炎 | 142 | 71 | 71 | 42 | 18 | 24 | 100 | 53 | 47 |
| 橋 本 病 | — | — | — | — | — | — | — | — | — |

2 感染症予防

「感染症の予防及び感染症の患者に対する医療に関する法律」に基づき、医師・獣医師、指定届出機関からの発生届出を受理し、感染症のまん延防止のために迅速かつ的確に対応するほか、感染症発生動向を把握し、公表することにより感染症の発生予防に努めている。

また、予防接種法に基づく定期予防接種として、高齢者のインフルエンザおよび肺炎球菌感染症の予防接種を実施している。

(1) 感染症発生届出数

表 1 全数届出感染症患者数（各年12月末現在）

| 区分 | 一類 | 二類 | 三類 | | 四類 | | | | | | | 五類 | | | | | | | | | | | | | | |
|-------|----|----|-------|-------------|------|------|----------|-----|--------|------|------|--------|--------|--------------------------|-----------------|------|---------------|------------|--------|-------------|------------|----|----|-----|-----|-----|
| | | | 細菌性赤痢 | 腸管出血性大腸菌感染症 | E型肝炎 | A型肝炎 | エキノコックス症 | 回帰熱 | ダニ媒介脳炎 | デング熱 | ライム病 | レジオネラ症 | アメーバ赤痢 | （E型・A型肝炎除く） ウイルス・A型肝炎 | カルバペネム耐性腸内細菌感染症 | 急性脳炎 | ブクロイツフェルト・ヤコ病 | 後天性免疫不全症候群 | ジアルジア症 | 侵襲性インフルエンザ菌 | 侵襲性肺炎球菌感染症 | 水痘 | 梅毒 | 破傷風 | 百日咳 | 風しん |
| 平成28年 | — | — | — | 1 | 9 | — | 3 | 1 | — | — | — | 1 | 5 | 2 | — | 2 | — | — | — | 1 | 7 | 1 | 6 | — | — | — |
| 平成29年 | — | — | — | 3 | 1 | — | — | — | 1 | — | — | 3 | 2 | 2 | 3 | 4 | 2 | 3 | — | — | 2 | 2 | 2 | — | — | — |
| 平成30年 | — | — | — | 6 | 3 | 1 | 2 | — | — | — | — | 3 | — | — | 6 | 2 | 2 | 1 | 1 | 2 | 10 | 2 | 2 | 3 | 16 | — |

※届出数には市外在住者を含む。 ※結核は別頁に掲載

表 2 定点届出感染症患者数（平成30年12月末現在）

| 定点 | 症名 | 届出数 | 定点 | 症名 | 届出数 |
|--------|--------------|-----|-----------|-------------------|-----|
| 内科・小児科 | インフルエンザ | 356 | 産婦人科・泌尿器科 | 性器クラミジア感染症 | 21 |
| 小児科 | RSウイルス感染症 | 159 | | 性器ヘルペスウイルス感染症 | 14 |
| | 咽頭結膜熱 | 53 | 尖形コンジローマ | 5 | |
| | A群溶血性連鎖球菌咽頭炎 | 275 | 淋菌感染症 | 15 | |
| | 感染性胃腸炎 | 340 | 基幹 | 細菌性髄膜炎 | 3 |
| | 水痘 | 73 | | 無菌性髄膜炎 | 6 |
| | 手足口病 | 74 | | マイコプラズマ肺炎 | 2 |
| | 伝染性紅斑 | 3 | | クラミジア肺炎 | — |
| | 突発性発疹 | 49 | | 感染性胃腸炎（ロタウイルスに限る） | 12 |
| | ヘルパンギーナ | 62 | | メチシリン耐性黄色ブドウ球菌感染症 | 11 |
| | 流行性耳下腺炎 | 9 | | ペニシリン耐性肺炎球菌感染症 | — |
| 眼科 | 急性出血性結膜炎 | — | | 薬剤耐性緑膿菌感染症 | — |
| | 流行性角結膜炎 | 73 | | | |

（注）内科定点4カ所，小児科定点6カ所，眼科定点2カ所，産婦人科・泌尿器科定点各1カ所，基幹定点1カ所

(2) HIV（エイズウイルス）抗体検査

HIV（エイズウイルス）感染者を早期に発見し、適切な治療に結びつけることにより、後天性免疫不全症候群（エイズ）の発症または重症化を予防することを目的として検査を実施している。

表3 HIV抗体検査受検状況

| 区 分 | HIV抗体検査件数 | | |
|--------|-----------|-----|----|
| | 総 数 | 男 | 女 |
| 平成28年度 | 145 | 82 | 63 |
| 平成29年度 | 155 | 102 | 53 |
| 平成30年度 | 158 | 106 | 52 |

(3) 肝炎ウイルス検診

B型肝炎、C型肝炎ウイルスの持続感染状態にあつて、自分自身が感染していることを自覚していない人を早期に発見し、適切な治療に結びつけることにより、重症化を予防することを目的として、検診を実施している。

従来の感染症法に基づく小学校3年生以上の全市民対象のウイルス性肝炎検査に加え、更に平成20年度から健康増進法の規定に基づき40歳を対象とした節目健診を実施し、平成23年度からは個別勧奨事業（40歳から60歳までの5歳刻みの者に個別に通知し、受診の勧奨を行う。）も実施している。

表4 肝炎ウイルス検診受診状況

| 区 分 | | HBs抗原検査 (B型肝炎) | | | HCV抗体検査 (C型肝炎) | | |
|--------|------------------------|-------------------|-----|-------|-------------------|-----|-------|
| | | 総 数 | 男 | 女 | 総 数 | 男 | 女 |
| 平成28年度 | ウイルス性肝炎検査 (小学3年生以上) | 312 | 127 | 185 | 304 | 123 | 181 |
| | 節目健診 (40才) | 49 | 24 | 25 | 49 | 24 | 25 |
| | 個別勧奨 (40才～60才) | 1,984 | 789 | 1,195 | 1,983 | 789 | 1,194 |
| 平成29年度 | ウイルス性肝炎検査 (小学3年生以上) | 223 | 101 | 122 | 222 | 100 | 122 |
| | 節目健診 (40才) | 56 | 19 | 37 | 56 | 19 | 37 |
| | 個別勧奨 (40才～60才) | 2,043 | 819 | 1,224 | 2,041 | 818 | 1,223 |
| 平成30年度 | ウイルス性肝炎検査 (小学3年生以上) | 224 | 99 | 125 | 222 | 98 | 124 |
| | 節目健診 (40才) | 44 | 19 | 25 | 44 | 19 | 25 |
| | 個別勧奨 (40才～60才) | 1,975 | 780 | 1,195 | 1,976 | 780 | 1,196 |

(4) 風しん抗体検査

平成26年度から妊婦等に対する風しんの感染予防を図り、先天性風しん症候群の発生を未然に防ぐことを目的に、抗体検査を実施している。

表5 風しん抗体検査受検状況

| 区 分 | 風しん抗体検査件数 | | |
|--------|-----------|-----|-----|
| | 総 数 | 男 | 女 |
| 平成28年度 | 69 | 35 | 34 |
| 平成29年度 | 96 | 60 | 36 |
| 平成30年度 | 298 | 169 | 129 |

(5) エキノコックス症検診

キツネなどを媒介として感染するエキノコックス症の予防と患者の早期発見、早期治療のため住民に対する検診を実施している。

表6 検診受診状況および患者数

| 区 分 | 受診者数 | 受 診 結 果 | | 確認患者 |
|--------|------|---------|-------|------|
| | | 陽 性 | 疑 陽 性 | |
| 平成28年度 | 135 | — | — | — |
| 平成29年度 | 114 | — | — | — |
| 平成30年度 | 99 | — | — | — |

(6) 結核対策

① 定期の健康診断

ア 学校・事業所・施設での定期健康診断

労働安全衛生法や学校保健安全法に基づき、各事業所や各学校での定期健康診断として実施している。

表7 学校・事業所・施設での定期健康診断（平成30年度）

| 区 分 | 間 接 撮 影 | 直 接 撮 影 | かくだん 喀痰検査 | 患者発見数 (疑い含む) |
|-------|---------|---------|--------------|-----------------|
| 事 業 所 | 3,538 | 11,909 | 70 | — |
| 学 校 | 2,396 | 1,563 | — | — |
| 施 設 | 754 | 1,579 | 2 | 1 |
| 計 | 6,688 | 15,051 | 72 | 1 |

イ 市が実施する定期結核健康診断

総合保健センターや町会館等で行っている特定健康診査時に、65歳以上を対象とした結核健康診断を実施している。

表 8 定期結核健康診断

| 区 分 | 実 施 回 数 | 受診者実人員 | 発見患者数 |
|--------|---------|--------|-------|
| 平成28年度 | 232 | 6,462 | — |
| 平成29年度 | 232 | 6,504 | — |
| 平成30年度 | 232 | 6,630 | — |

② 接触者健康診断

結核患者の同居家族や病院，事業所，学校などで結核患者と接触があり，結核にかかっていると疑うに足りる者を対象として接触者健診を実施している。

表 9 接触者健診受診状況（各年12月末現在）

| 区 分 | 患 者 家 族 | | | | そ の 他 | | | |
|-------|---------|---------|-------|-------|-------|---------|-------|-------|
| | 受診者数 | 健 診 結 果 | | | 受診者数 | 健 診 結 果 | | |
| | | 異常なし | 要 観 察 | 要 医 療 | | 異常なし | 要 観 察 | 要 医 療 |
| 平成28年 | 48 | 32 | 16 | — | 122 | 110 | 10 | 2[2] |
| 平成29年 | 35 | 24 | 11 | — | 24 | 19 | 5 | — |
| 平成30年 | 28 | 17 | 9 | 2 | 24 | 18 | 6 | — |

(注) []内は潜在性結核感染症患者数（再掲）

③ 結核患者の登録管理

表 10 年齢階級別結核登録患者数（各年12月末現在）

| 区 分 | 総 数 | 0～4歳 | 5～9 | 10～14 | 15～19 | 20～29 | 30～39 | 40～49 | 50～59 | 60～69 | 70歳～ |
|-------|------------|------|-----|-------|-------|----------|----------|----------|----------|-----------|------------|
| 平成28年 | 68 [24] | — | — | — | — | 1 [1] | 2 [1] | 6 [3] | 6 [2] | 7 [5] | 46 [12] |
| 平成29年 | 60 [27] | — | — | — | — | 1 | 2 [1] | 4 | 4 [1] | 8 [5] | 41 [20] |
| 平成30年 | 62 [31] | — | — | — | — | 1 [1] | 3 [1] | 3 [1] | 2 [1] | 10 [4] | 43 [23] |

(注) 潜在性結核感染症患者を除く。[]内は新規登録者

表 1 1 結核登録患者活動性分類別受療状況(平成30年12月末現在)

| 区 分 | 登 録 患者数 | 活 動 性 肺 結 核 | | | | | 計 | 活 動 性 肺 外 結 核 | 不 活 動 性 | 不 明 | 潜 在 性 結 核 感 染 症 (別 掲) |
|---------|------------|--------------------------------------|------------------------------------|-------------------------|-------------------|----|---|---------------------|------------|-----|--------------------------------|
| | | 登 録 時 喀 痰 塗 抹 陽 性 ・ 初 回 治 療 | 登 録 時 喀 痰 塗 抹 陽 性 ・ 再 治 療 | そ の 他 の 結 核 菌 陽 性 | 菌 陰 性 ・ 不 明 | | | | | | |
| 入 院 | 7 | 4 | — | 3 | — | 7 | — | — | — | — | |
| 通 院 | 7 | 3 | — | 1 | 1 | 5 | 2 | — | — | 6 | |
| 医 療 な し | 47 | — | — | — | — | — | — | 47 | — | 8 | |
| 不 明 | 1 | — | — | — | — | — | 1 | — | — | — | |
| 計 | 62 | 7 | — | 4 | 1 | 12 | 3 | 47 | — | 14 | |

表 1 2 結核登録者数の推移(各年12月末現在)

| 区 分 | 本 年 中 登 録 者 | | | 年 間 登 録 除 外 | | | | | 年 末 現 在 登 録 者 |
|-------|-------------|----------|------------|-------------|------------|----------|-------|------------|------------------|
| | 新 規 | 転 入 | 計 | 死 亡 | 観 察 不 要 | 転 出 | そ の 他 | 計 | |
| 平成28年 | 29 [7] | — | 29 [7] | 5 | 29 [4] | — | — | 34 [4] | 76 [11] |
| 平成29年 | 32 [5] | 2 | 34 [5] | 10 [1] | 33 [10] | 3 [1] | — | 46 [12] | 64 [4] |
| 平成30年 | 41 [11] | 2 [1] | 43 [12] | 9 | 19 | 3 [2] | — | 31 [2] | 76 [14] |

(注) [] は潜在性結核感染症登録者の再掲

④ 家庭訪問指導

平成17年度から函館市地域DOTS（直接服薬確認療法）事業を開始し、結核患者に対する抗結核薬の確実な服用を家庭訪問等により支援している。

平成21年度から、DOTS事業に係る支援者を拡大し、訪問看護事業所に委託することにより、きめ細やかな服薬支援を行っている。

表 1 3 家庭訪問指導件数

| 区 分 | 実 数 | (再掲) DOTS件数 | 延 数 | (再掲) DOTS件数 | (別掲) |
|--------|-----|----------------|-----|----------------|------------------|
| | | | | | 委託機関実施 DOTS件数 |
| 平成28年度 | 40 | 15 | 112 | 59 | 43 |
| 平成29年度 | 58 | 20 | 188 | 111 | 24 |
| 平成30年度 | 47 | 18 | 224 | 146 | 1 |

⑤ 精密検査

結核登録票に登録されている者で、結核の予防または医療上必要があると認めるときに精密検査を実施している。

表 1 4 精密検査状況(各年 1 2 月末現在)

| 区 分 | 精 密 検 査 | | | |
|----------|---------|---------|-------|-------|
| | 受診者数 | 検 査 結 果 | | |
| | | 異常なし | 要 観 察 | 要 医 療 |
| 平成 2 8 年 | 70 | 29 | 41 | — |
| 平成 2 9 年 | 69 | 33 | 35 | 1 |
| 平成 3 0 年 | 50 | 19 | 31 | — |

⑥ 医療

感染症法に基づく入院勧告および入院の期間の延長ならびに結核患者の医療費公費負担申請について、感染症の診査に関する協議会で診査し、適正な医療の普及促進に努めている。

表 1 5 結核医療費公費負担申請および承認状況(各年 1 2 月末現在)

| 区 分 | | 平成 2 8 年 | 平成 2 9 年 | 平成 3 0 年 |
|-------------|-----|----------|----------|----------|
| 法第 3 7 条 | 申 請 | 22 | 25 | 41 |
| | 合 格 | 22 | 25 | 41 |
| | 承 認 | 22 | 25 | 41 |
| 法第 3 7 条の 2 | 申 請 | 59 | 50 | 64 |
| | 合 格 | 59 | 50 | 64 |
| | 承 認 | 59 | 50 | 64 |

(7) 予防接種

表 1 6 定期予防接種実施状況

| 区 分 | 名 称 | 接 種 者 数 | | |
|-------|------------|-----------|-----------|-----------|
| | | 平成 2 8 年度 | 平成 2 9 年度 | 平成 3 0 年度 |
| B 類疾病 | 高齢者インフルエンザ | 44,529 | 44,052 | 44,898 |
| | 高齢者肺炎球菌感染症 | 7,067 | 7,227 | 6,555 |

(8) 保健師活動

① 健康相談

健康上の問題を抱えている市民に対し、健康相談を行っている。

表 17 健康相談受付状況

| 区 分 | 感 染 症 | | 難 病 | |
|----------|-------|------|------|------|
| | 来所相談 | 電話相談 | 来所相談 | 電話相談 |
| 平成 28 年度 | 35 | 614 | 34 | 176 |
| 平成 29 年度 | 36 | 623 | 58 | 232 |
| 平成 30 年度 | 55 | 735 | 67 | 216 |

② 健康教育

地域住民組織等からの依頼により講師を派遣し、健康に関する講座等を開催している。

表 18 健康教育実施状況

| 区 分 | 感 染 症 | | 難 病 | |
|----------|-------|------|-----|------|
| | 回 数 | 参加人数 | 回 数 | 参加人数 |
| 平成 28 年度 | 18 | 930 | 2 | 33 |
| 平成 29 年度 | 17 | 843 | 2 | 33 |
| 平成 30 年度 | 21 | 543 | 2 | 38 |

③ 家庭訪問

在宅寝たきり者や介護者の保健指導を関係機関と連携協力し、家庭訪問指導を行っている。

表 19 家庭訪問指導状況

| 区 分 | 感 染 症 | | 結 核 | | 特 定 疾 患 | |
|----------|-------|-----|-----|-----|---------|-----|
| | 実 数 | 延 数 | 実 数 | 延 数 | 実 数 | 延 数 |
| 平成 28 年度 | 14 | 24 | 40 | 112 | 48 | 99 |
| 平成 29 年度 | 11 | 26 | 58 | 188 | 56 | 142 |
| 平成 30 年度 | 13 | 29 | 47 | 224 | 50 | 105 |

(注) 特定疾患は保健福祉部高齢福祉課理学療法士の訪問件数を含む。

3 夜間急病センター

夜間の急病患者の診療を行い、市民の健康保持を図ることを目的として、夜間急病診療事業を実施するために、昭和51年6月、旧保健所庁舎（五稜郭町16番1号）内に函館市夜間急病センターを設置、昭和55年10月に白鳥町13番32号に移転し、設置当初から函館市医師会により運営されていた（公設民営）。

平成20年12月1日に、函館市総合保健センター2階に移転するとともに、指定管理者制度を導入し、函館市医師会を指定管理者として管理運営されている。

表1 疾患別利用者および二次病院転送者状況

| 区 分 | 急病センター利用者の科目内訳 | | | | 二次病院への転送者数 |
|---------------|----------------|-------|-------|--------|------------|
| | 内 科 | 小 児 科 | 外 科 | 計 | |
| 平成28年度 | 9,377 | 5,767 | 3,684 | 18,828 | 551 |
| 平成29年度 | 8,753 | 5,552 | 3,751 | 18,056 | 510 |
| 平成30年度 | 9,613 | 5,455 | 3,719 | 18,787 | 613 |
| 上気道炎 | 3,084 | 1,818 | — | 4,902 | 22 |
| インフルエンザ | 1,379 | 595 | — | 1,974 | 6 |
| 気管支炎 | 260 | 565 | — | 825 | 10 |
| 熱性けいれん | — | 23 | — | 23 | 2 |
| 喘息様気管支炎 | — | 68 | — | 68 | 3 |
| 気管支喘息 | 95 | 231 | — | 326 | 13 |
| 肺炎 | 46 | 18 | — | 64 | 21 |
| 伝染性疾患(風疹・麻疹等) | 14 | 218 | — | 232 | 3 |
| 消化不良症 | 103 | 185 | — | 288 | — |
| 急性胃腸炎 | 1,804 | 874 | — | 2,678 | 20 |
| 胃・十二指腸潰瘍 | 37 | 4 | — | 41 | 1 |
| 肝・胆・すい疾患 | 26 | — | — | 26 | 10 |
| 急性腹症 | 154 | 15 | — | 169 | 77 |
| 心疾患 | 206 | — | — | 206 | 46 |
| 高血圧症 | 329 | — | — | 329 | 10 |
| 低血圧症 | 4 | — | — | 4 | — |
| 脳血管障がい | 33 | — | — | 33 | 31 |
| 尿路疾患 | 293 | 15 | — | 308 | 15 |
| 神経疾患 | 394 | 22 | — | 416 | 3 |
| じんましん | 445 | 355 | — | 800 | 4 |
| 虫垂炎 | 11 | 6 | — | 17 | 17 |
| 中毒 | 6 | — | — | 6 | 3 |
| 外傷 | — | 3 | 2,376 | 2,379 | 137 |
| 交通事故 | — | — | 165 | 165 | 2 |
| 熱傷 | — | 1 | 200 | 201 | — |
| 皮膚疾患 | 119 | 82 | 389 | 590 | 9 |
| 耳鼻科疾患 | 117 | 155 | 49 | 321 | 13 |
| 産婦人科疾患 | 5 | — | 1 | 6 | — |
| 歯痛 | 35 | 10 | 7 | 52 | 1 |
| その他 | 614 | 192 | 532 | 1,338 | 134 |

表2 曜日別利用者状況(平成30年度)

| 区 分 | | 平 日 | 土 曜 日 | 日 曜 日 | 祝 日 | 合 計 |
|---------|------|---------|--------|--------|--------|---------|
| 開 設 日 数 | | 244日 | 49日 | 50日 | 22日 | 365日 |
| 利用者数 | 総 数 | 10,279人 | 3,503人 | 3,062人 | 1,943人 | 18,787人 |
| | 1日平均 | 42.1人 | 71.5人 | 61.2人 | 88.3人 | 51.5人 |

表3 受付時間帯別・年齢別・救急度別利用者状況(平成30年度)

| 区 分 | | 利 用 者 数 | | 構成比率 (%) |
|--------|---------|---------|------|-------------|
| | | 総 数 | 1日平均 | |
| 受付時間帯別 | 19時30分～ | 5,919 | 16.2 | 31.5 |
| | 20時～ | 5,026 | 13.8 | 26.7 |
| | 21時～ | 3,789 | 10.4 | 20.2 |
| | 22時～ | 1,980 | 5.4 | 10.5 |
| | 23時～ | 1,609 | 4.4 | 8.6 |
| | 0時～ | 464 | 1.3 | 2.5 |
| 年 齢 別 | 1歳未満 | 681 | 1.9 | 3.6 |
| | 1～5歳 | 3,201 | 8.8 | 17.1 |
| | 6～14歳 | 2,587 | 7.1 | 13.8 |
| | 15～59歳 | 8,818 | 24.2 | 46.9 |
| | 60歳以上 | 3,500 | 9.6 | 18.6 |

4 実習指導

表1 学生実習状況(平成30年度)

| 区 分 | 学校名 | 実習人員 |
|-------|--------------|------|
| 看 護 師 | 北海道大学医学部保健学科 | 4名 |
| | 函館市医師会看護専門学校 | 35名 |
| | 函館厚生院看護専門学校 | 40名 |



Ⅲ 生活衛生編

- 1 環境衛生
- 2 食品衛生
- 3 動物衛生
- 4 医務・薬事
- 5 衛生試験所の業務



1 環境衛生

市民の日常生活に密接な関係がある公衆浴場、旅館、興行場、理・美容所、クリーニング所など環境衛生営業施設に対して、関係法令に基づく許認可および各種届出受理業務を行うとともに、主として公衆衛生の見地から監視指導を実施し、これらの営業施設の衛生水準の維持向上に努めている。

家庭、地域等における良好な生活環境に係る市民からの相談については、空き地の雑草の刈り取り、ハチの巣の除去などの害虫駆除が大半を占めている。

(1) 施設および監視指導

① 営業施設

・旅館等

本年度の新規申請の件数は34施設であり、新增設が4施設、営業者の変更によるものが9施設、用途変更によるものが21施設であった。

旅館、ホテル営業等に対する監視指導については、客室などの衛生指導を実施している。

・興行場

仮設興行場の申請が2施設あった。

施設に対しては、衛生に必要な構造設備や措置の状況などについて立入検査を実施している。

・理容所、美容所、クリーニング所

理容所については新規8施設、廃止9施設であり営業施設は340施設、美容所については新規26施設、廃止24施設であり、営業施設は635施設である。立入検査は、器具などの消毒指導を重点に行っている。

クリーニング所については、新規4施設、廃止10施設であり、営業施設は229施設である。立入検査については、特に水質汚濁防止法・下水道法の規制対象であるテトラクロロエチレンなどの溶剤を使用するクリーニング所に対し、廃液処理装置の管理など溶剤の適正な処理方法について重点的に指導を行っている。

・公衆浴場

公衆浴場の営業施設は53施設であり、法および条例等に定める衛生保持の状況を調査し、不適合施設については改善指導を行っている。

② 水道施設

水道法の適用を受ける簡易専用水道については厚生労働大臣の登録検査機関からの報告書により維持管理の把握を行い、必要に応じて立入検査を実施し、維持管理についての指導を行っている。

また、専用水道については、適正な水質管理を行っているか等、立入検査を実施している。

③ プール

「函館市遊泳用プール衛生指導要領」に基づき、設置者から提出される報告書により維持管理の把握を行い、必要に応じて立入検査を実施し、プールの適正管理についての指導を行っている。

表 1 環境衛生関係施設数および監視指導数（各年度末現在）

| 区 分 | 施設数 | 新規 (許可・届出) | 廃止 | 監視指導施設数 | | |
|----------|------------|---------------|----|---------|-----|-----|
| | | | | 実数 | 延数 | |
| 平成28年度 | 2,260 | 67 | 72 | 515 | 515 | |
| 平成29年度 | 2,256 | 60 | 62 | 314 | 314 | |
| 平成30年度 | 2,290 | 90 | 56 | 330 | 330 | |
| 営業 関係 | 旅館・ホテル | 143 | 10 | 8 | 17 | 17 |
| | 簡易宿所 | 70 | 24 | 1 | 26 | 26 |
| | 業下宿 | 5 | — | — | — | — |
| | 興行場 | 2 | — | — | — | — |
| | 映画館 | 2 | — | — | — | — |
| | スポーツ施設 | 2 | — | — | — | — |
| | その他 | 6 | — | — | 2 | 2 |
| | 理容所 | 340 | 8 | 9 | 21 | 21 |
| | 美容所 | 635 | 26 | 24 | 37 | 37 |
| | クリーニング所 ※ | 229 | 4 | 10 | 59 | 59 |
| | コインオペレーション | 53 | 12 | — | 12 | 12 |
| | 公衆浴場 | 21 | — | 1 | 21 | 21 |
| | 普通浴場 | 21 | — | 1 | 21 | 21 |
| | 福利厚生, その他 | 32 | 2 | 1 | 2 | 2 |
| 水道施設 | 専用水道 | 3 | — | — | 3 | 3 |
| | 簡易専用水道 | 439 | 2 | 1 | 2 | 2 |
| | 井戸等 | — | — | — | — | — |
| その他 | 畜舎・家きん舎 | 10 | — | — | — | — |
| | 化製場 | 1 | — | — | 1 | 1 |
| | 魚介・鳥類等製造貯蔵 | 2 | — | — | 1 | 1 |
| | 死亡獣畜取扱場 | 2 | — | — | — | — |
| | 墓地 | 83 | — | — | — | — |
| | 火葬場 | 4 | — | — | — | — |
| | 納骨堂 | 73 | 2 | — | 2 | 2 |
| | 特定建築物 | 126 | — | 1 | 120 | 120 |
| プール | 9 | — | — | 4 | 4 | |

※無店舗取次店を含む。

注)「旅館業」の平成28年度以前の数値に誤りがあったため、平成29年度の数値を修正した。

④ 温泉

温泉法に基づき、温泉利用施設の立入検査を実施している。

表2 温泉利用許可件数および立入検査数（各年度末現在）

| 区 分 | 温泉利用許可件数 | | | 立 入 検 査 数 | |
|-------------|----------|-----|-----|-----------|-----|
| | 許可件数 | 新 規 | 廃 止 | 実 数 | 延 数 |
| 平成28年度 | 598 | 25 | 9 | 6 | 6 |
| 平成29年度 | 601 | 7 | 4 | 2 | 2 |
| 平成30年度 | 618 | 23 | 6 | 6 | 6 |
| 宿 泊 施 設 | 367 | 16 | 4 | 4 | 4 |
| 公 衆 浴 場 | 161 | 7 | — | 2 | 2 |
| 老 人 福 祉 施 設 | 58 | — | 2 | — | — |
| 病院・リハビリ施設 | 4 | — | — | — | — |
| プ ー ル | — | — | — | — | — |
| レジャー施設 | 5 | — | — | — | — |
| 手 ・ 足 湯 | 6 | — | — | — | — |
| そ の 他 | 17 | — | — | — | — |

(2) 市民相談

平成30年度の市民相談処理件数は455件であり、ハチに関する相談が大半で、駆除の指導や駆除業者の紹介を行っている。また、空き地の管理に関する相談については、土地所有者や管理者に対し草刈りなどの指導を行っている。

表3 市民相談処理状況

| 区 分 | ねずみ・昆虫等 | | | | | 飲料水 | 空き地 管 理 | そ の 他 | 計 |
|--------|---------------|--------------------|-------------------|------------------------|-------|-----|------------|-------|-----|
| | ドカ の 毛虫 | その 他 の 毛虫 | スズ ガ バ チ | その 他 の ハ チ | そ の 他 | | | | |
| 平成28年度 | 23 | 30 | 49 | 245 | 103 | 1 | 145 | 2 | 598 |
| 平成29年度 | 2 | 28 | 57 | 272 | 92 | — | 140 | 3 | 594 |
| 平成30年度 | 1 | 5 | 52 | 240 | 69 | — | 87 | 1 | 455 |

(3) 「函館市空き地の雑草等の除去に関する条例」の制定・施行

空き地の雑草等を除去し良好な衛生環境を確保することにより、健康で住みよい生活環境の保持および向上に寄与することを目的とし、「函館市空き地の雑草等の除去に関する条例」を平成11年7月に制定し、平成11年9月1日から施行している。

2 食品衛生

「食品」は、私たちの生命の源であり、健康の保持・増進に欠かせないものである。そのため、その安全性の確保は、市民の関心が高く重要な問題である。

食品の安全性の確保については、製造・流通技術の進歩や衛生管理体制の強化などにより、一定の成果が見られるが、腸管出血性大腸菌、カンピロバクター等の細菌性食中毒やノロウイルスなど感染性の高いウイルス性食中毒の発生が依然として続いているほか、食品における異物混入も苦情が絶えないなど、さらなる予防対策が求められているところである。

また、食品産業の発展に伴い、商品の多様化や製造工程の複雑化が進んでいるほか、輸送技術の発達に伴う流通の広域化、輸入食品の増加など、食品を取り巻く環境も多岐にわたってきており、総合的で効果的な対策が喫緊の課題となっている。

これらの課題については、国が中心となって関係省庁の連携強化等、種々の対策が進められており、本市においても、食品に起因する市民の健康被害を未然に防止するため、食品の製造・加工・販売施設や給食施設等に対し、食品衛生監視員による監視指導を実施するとともに、市内で製造または流通している食品の収去検査を実施している。

また、食品の製造・加工・販売の各段階における総合的な衛生管理システム（HACCP）の普及を図っているほか、調理従事者・一般市民を対象とした食品衛生講習会を通じての食品衛生に関する知識の啓発、食中毒警報の発令による注意喚起等を行っている。

(1) 監視指導対象施設数

食品衛生法に基づく許可施設 6, 527 施設、北海道食品の製造販売行商等衛生条例（以下「道条例」という。）に基づく許可登録施設数 1, 248 施設、その他の施設数 107 施設、以上の合計 7, 882 施設が監視指導対象となっている。

(2) 監視指導状況

食品における事故発生防止を第一として市民に安全な食品の提供を図るため、食品衛生法に基づき、延べ 3, 633 施設、道条例に基づき、延べ 841 施設、その他延べ 71 施設の計 4,545 施設に対し監視指導を実施した。

表 1 食品衛生法に基づく許可施設数および監視指導延施設数（各年度末現在）

| 区 分 | 施 設 数 | 許 可 件 数 | | 期限切れ・ 廃止件数 | 監視指導 延施設数 |
|---------------|-------|---------|-----|---------------|--------------|
| | | 更 新 | 新 規 | | |
| 平成 28 年 度 | 6,520 | 793 | 617 | 624 | 3,794 |
| 平成 29 年 度 | 6,565 | 1,045 | 557 | 512 | 3,889 |
| 平成 30 年 度 | 6,527 | 585 | 548 | 586 | 3,633 |
| 飲 食 店 営 業 | 3,720 | 293 | 352 | 365 | 1404 |
| 喫 茶 店 営 業 | 375 | 40 | 41 | 40 | 268 |
| 菓 子 製 造 業 | 396 | 55 | 32 | 30 | 378 |
| あ ん 類 製 造 業 | 2 | 1 | — | — | 12 |
| アイスクリーム類製造業 | 13 | 1 | — | 1 | 36 |
| 乳 処 理 業 | 3 | 1 | — | — | 17 |
| 乳 製 品 製 造 業 | 20 | 3 | 1 | 1 | 49 |
| 乳 類 販 売 業 | 523 | 52 | 34 | 49 | 283 |
| 食 肉 処 理 業 | 17 | 2 | — | — | 17 |
| 食 肉 販 売 業 | 432 | 38 | 31 | 31 | 266 |
| 食 肉 製 品 製 造 業 | 12 | — | 1 | — | 29 |
| 魚 介 類 販 売 業 | 620 | 55 | 34 | 44 | 458 |
| 魚介類せり売り営業 | 8 | — | — | — | 1 |
| 魚肉ねり製品製造業 | 19 | 2 | — | 1 | 37 |
| 食品の冷凍または冷蔵業 | 122 | 10 | 7 | 6 | 130 |
| 清涼飲料水製造業 | 6 | 3 | — | 3 | 9 |
| 乳酸菌飲料製造業 | 1 | — | — | — | 6 |
| 氷 雪 製 造 業 | 16 | 3 | — | — | 3 |
| 氷 雪 販 売 業 | — | — | — | — | — |
| 食 用 油 脂 製 造 業 | 3 | — | — | — | 6 |
| み そ 製 造 業 | 6 | — | 1 | — | 2 |
| 醬 油 製 造 業 | 2 | — | — | — | 1 |
| ソ ー ス 類 製 造 業 | 11 | 1 | — | 2 | 5 |
| 酒 類 製 造 業 | 3 | 1 | 1 | — | 3 |
| 豆 腐 製 造 業 | 7 | 3 | — | 3 | 5 |
| 納 豆 製 造 業 | 1 | — | — | — | 1 |
| め ん 類 製 造 業 | 12 | 1 | 1 | 2 | 16 |
| そ う ざ い 製 造 業 | 162 | 20 | 9 | 7 | 182 |
| 缶詰または瓶詰食品製造業 | 10 | — | 3 | 1 | 5 |
| 添 加 物 製 造 業 | 5 | — | — | — | 4 |

表2 道条例に基づく許可・登録施設数および監視指導施設数（各年度末現在）

| 区 分 | 施 設 数 | 許 可 件 数 | | 期限切れ・ 廃止件数 | 監 視 指 導 延 施 設 数 |
|-------------|-------|---------|-----|---------------|--------------------|
| | | 更 新 | 新 規 | | |
| 平 成 2 8 年 度 | 1,265 | 231 | 89 | 97 | 913 |
| 平 成 2 9 年 度 | 1,262 | 126 | 83 | 86 | 916 |
| 平 成 3 0 年 度 | 1,248 | 143 | 69 | 83 | 841 |
| 製 造 業 | 353 | 53 | 15 | 19 | 299 |
| 食 品 販 売 業 | 879 | 84 | 54 | 61 | 542 |
| 行 商 | 16 | 6 | — | 3 | — |

表3 その他の施設数および監視指導施設数（各年度末現在）

| 区 分 | 施 設 数 | 監 視 指 導 延 施 設 数 |
|-------------|-------|--------------------|
| 平 成 2 8 年 度 | 104 | 190 |
| 平 成 2 9 年 度 | 111 | 124 |
| 平 成 3 0 年 度 | 108 | 128 |
| 集 団 給 食 施 設 | 107 | 91 |
| 許 可 不 要 施 設 | — | 35 |
| と 畜 場 | 1 | 2 |

(3) 食品検査

食中毒等の食品事故が発生しやすい夏期や、食品が短期間に集中する年末を中心に、販売店や製造施設から市内に流通する食品を収去し、食品添加物の使用基準や食品の成分規格等、法の基準への適合を確認するため行政検査を行った。

平成30年度は276検体を検査した結果、43件の表示違反があったが、細菌検査等については、基準違反はなかった。

表4 食品の収去検査等結果(平成30年度)

| 区分 | 収去 検体数 | 細菌検査 | | 添加物検査 | | 残留農薬検査 | | 放射性物質検査 | | その他の検査 | |
|-------------------|-----------|----------|----------|----------|----------|----------|----------|----------|----------|----------|----------|
| | | 試験 件数 | 違反 件数 | 試験 件数 | 違反 件数 | 試験 件数 | 違反 件数 | 試験 件数 | 違反 件数 | 試験 件数 | 違反 件数 |
| 魚介類 | 12 | 12 | — | — | — | — | — | — | — | — | — |
| 魚介類加工品 | 49 | 49 | — | 48 | — | — | — | — | — | 45 | — |
| 冷凍食品 | 21 | 7 | — | — | — | 14 | — | — | — | — | — |
| 肉卵類および その加工品 | 18 | 18 | — | 16 | — | — | — | — | — | — | — |
| 穀類および その加工品 | 11 | 4 | — | 7 | — | — | — | — | — | 7 | — |
| 野菜類・果実 および加工品 | 68 | 4 | — | 16 | — | 24 | — | 28 | — | 4 | — |
| 菓子類 | 34 | 34 | — | — | — | — | — | — | — | — | — |
| 清涼飲料水 | — | — | — | — | — | — | — | — | — | — | — |
| 酒精飲料 | — | — | — | — | — | — | — | — | — | — | — |
| 缶詰・瓶詰食品 | — | — | — | — | — | — | — | — | — | — | — |
| 乳 | 8 | 8 | — | — | — | — | — | — | — | 8 | — |
| 乳製品 | 8 | 8 | — | 2 | — | — | — | — | — | 8 | — |
| アイスクリーム類 および氷菓 | 4 | 4 | — | — | — | — | — | — | — | 3 | — |
| その他の食品 | 43 | 41 | — | 35 | — | — | — | 2 | — | 8 | — |
| 計 | 276 | 189 | — | 124 | — | 38 | — | 30 | — | 83 | — |

(4) 苦情処理

市民等から寄せられた苦情に対し、科学的な根拠に基づき、迅速な対応と解決にあたっている。
平成30年度の苦情件数は46件であった。

表5 苦情処理件数(平成30年度)

| 区 分 | 総 数 | 異物 | カビ | 腐敗 変敗 | 異味 異臭 | 表示 | 取扱い | その他 |
|---------------|-----------------------|----|----|----------|----------|----|-----|-----|
| 総 数 | 46 | 9 | 1 | — | 4 | 2 | 4 | 26 |
| 食 品 | 魚 介 類 | 2 | — | — | — | — | — | 2 |
| | 魚 介 類 加 工 品 | 6 | — | — | — | 1 | 1 | 3 |
| | 冷 凍 食 品 | — | — | — | — | — | — | — |
| | 肉卵類およびその加工品 | 3 | — | — | — | 1 | 1 | 1 |
| | 穀類・野菜類・果物 およびその加工品 | 2 | 1 | 1 | — | — | — | — |
| | 菓 子 類 | 3 | — | — | — | 2 | — | 1 |
| | 清涼飲料水・酒精飲料 | — | — | — | — | — | — | — |
| | 缶 詰 ・ 瓶 詰 食 品 | 1 | — | — | — | — | — | 1 |
| | 乳・乳製品・アイス クリーム類・氷菓 | — | — | — | — | — | — | — |
| | そ の 他 の 食 品 | 19 | 7 | — | — | — | — | 12 |
| 添 加 物 | — | — | — | — | — | — | — | |
| 器 具 ・ 容 器 包 装 | — | — | — | — | — | — | — | |
| お も ち や | — | — | — | — | — | — | — | |
| 施 設 | 10 | 1 | — | — | — | — | 2 | 7 |

(5) 食中毒

平成30年は、函館市内で1件の食中毒が発生し、原因施設に対する指導等を行った。

表6 函館市内における食中毒発生状況

| 区 分 | 発生件数 | 患者数 | 死者数 | 原 因 場 所 | | | | |
|-------|------|-----|-----|---------|-----|-----|-----|-----|
| | | | | 飲食店 | 旅 館 | 家 庭 | その他 | 不 明 |
| 平成28年 | 1 | 13 | — | 1 | — | — | — | — |
| 平成29年 | — | — | — | — | — | — | — | — |
| 平成30年 | 1 | 157 | — | — | — | — | 1 | — |

※ 詳細については、食中毒統計 (P72) 参照

(6) 食肉検査

と畜場法に基づき、消費者に安全な食肉を提供するため、食肉検査所（西桔梗町555番地5）において、獣畜の生体から食肉になるまでの検査を全頭実施している。（表7）

なお、と畜検査のながれは、次のとおりである。

- ① 獣畜の搬入（牛、馬、豚、めん羊および山羊の5種類）
- ② 生体検査（人獣共通感染症等の疾病の有無）
- ③ 解体検査（内臓の検査を行い、必要に応じ精密検査を実施し、食用不適時は廃棄処分）
- ④ 枝肉検査（枝肉の検査を行い、必要に応じ精密検査を実施し、食用不適時は廃棄処分）
- ⑤ 合格・検印
- ⑥ 枝肉・内臓を搬出して食肉販売業者を通じ消費者へ

また、伝達性海綿状脳症（TSE）[※]のスクリーニング検査を、牛については平成13年10月18日から、めん羊および山羊については平成17年10月1日から実施している。（表8）検査は、延髄を材料としてエライザ法（酵素免疫測定法）により行い、異常プリオンの有無を確認するものである。

（注）平成17年10月1日に法が改正され、牛海綿状脳症を伝達性海綿状脳症に、BSEをTSEに名称を変更し、めん羊および山羊に関することが追加された。

表7 食肉検査状況

| 区 分 | 総 数 | 牛 | | 馬 | | 豚 | めん羊 山 羊 |
|--------|--------|-------|-----|---|-----|--------|------------|
| | | 牛 | こ 牛 | 馬 | こ 馬 | | |
| 平成28年度 | 36,350 | 6,618 | 9 | 4 | — | 29,488 | 231 |
| 平成29年度 | 31,565 | 7,838 | 4 | 5 | — | 23,459 | 259 |
| 平成30年度 | 30,786 | 7,668 | 8 | 6 | — | 22,846 | 258 |

表8 TSEスクリーニング検査結果

| 区 分 | 畜 種 | 検査頭数 | 陰性頭数 | 陽性頭数 |
|--------|--------|------|------|------|
| 平成28年度 | 牛 | 382 | 382 | — |
| | めん羊・山羊 | 31 | 31 | — |
| 平成29年度 | 牛 | 2 | 2 | — |
| | めん羊・山羊 | — | — | — |
| 平成30年度 | 牛 | — | — | — |
| | めん羊・山羊 | — | — | — |

※牛の検査対象

平成25年7月1日から平成29年3月31日まで：48か月齢超の牛

平成29年4月1日から：生体検査において原因不明の神経症状または全身症状を示す24か月齢以上の牛

※めん羊および山羊の検査対象

平成17年10月1日から平成28年5月31日まで：12か月齢以上のめん羊および山羊

平成28年6月1日から：生体検査において異常行動や運動失調等の臨床症状を呈するめん羊および山羊

(7) 衛生教育

食品衛生思想の啓発を図るため、食品関係者や一般市民に対する衛生教育を実施した。

表9 衛生講習会実施状況（平成30年度）

| 対 象 者 | 実施回数 | 受講者数 |
|---------|------|-------|
| 食品関係従事者 | 36 | 1,789 |
| 一 般 市 民 | 6 | 241 |
| 計 | 42 | 2,030 |

3 動物衛生

「狂犬病予防法」および「函館市犬による危害の防止等に関する条例」に基づき、犬による人畜に対する危害および環境汚染を防止するため、各種事業を実施している。また、「動物の愛護及び管理に関する法律」に基づき、犬および猫の引取りを実施している。

その他に、「化製場等に関する法律」に基づき、化製場等の施設に対して監視指導を実施している。

(1) 畜犬の登録・予防注射等

畜犬の登録および狂犬病予防注射を、市内委託動物病院や狂犬病予防注射期間中には集合注射会場を定め、実施している。また、飼い主に狂犬病について理解してもらい、未登録・未注射犬が生じないように指導している。

表 1 畜犬登録数

| 区 分 | 畜犬登録数 | 予防注射数 |
|----------|--------------|-------|
| 平成 28 年度 | 14,879 [677] | 7,812 |
| 平成 29 年度 | 14,735 [626] | 7,617 |
| 平成 30 年度 | 14,586 [598] | 7,315 |

(注) []内は新規登録頭数

(2) 畜犬に関する相談・苦情

畜犬に関する相談・苦情のうち多い順に、捕獲依頼 75 件、鳴き声の指導 10 件、放し飼いの指導 6 件、その他糞尿等の指導 13 件、合計 104 件であった。

表 2 畜犬に関する苦情状況

| 区 分 | 苦情処理 | | | | | 咬傷事件 | 動物の愛護及び管理に関する法律第 35 条第 1 項の規定に基づく引取 | | 動物の愛護及び管理に関する法律第 35 条第 3 項の規定に基づく引取 | |
|----------|------|-------|--------|----------|----|------|-------------------------------------|----------|-------------------------------------|-----|
| | 捕獲依頼 | 鳴き声指導 | 放し飼い指導 | その他糞尿等指導 | 犬 | | 猫 (参考) | 犬 ※ 1 | 猫 (参考) | |
| | | | | | | | | | | |
| 平成 28 年度 | 102 | 76 | 5 | 12 | 9 | 2 | 10 | 34 | 74 | 389 |
| 平成 29 年度 | 88 | 61 | 13 | 7 | 7 | 0 | 3 | 16 | 41 | 150 |
| 平成 30 年度 | 104 | 75 | 10 | 6 | 13 | 8 | 1 | 1 | 36 | 128 |

※ 1 狂犬病予防法に基づく抑留犬を含めている。

(3) 施設および監視指導

「化製場等に関する法律」に基づく施設は、化製場 1，死亡獣畜取扱場 2，第 8 条準用施設 2 の計 5 施設があり、畜舎については指定区域内に厩舎 5，山羊舎 1，犬舎 4 の合計 10 施設があった。これらの施設から悪臭やハエが発生しないように衛生管理指導を行っている。

4 医務・薬事

医務・薬事等関係施設に対して、関係法令に基づく許認可および各種届出受理業務を行うとともに、立入検査を実施し医療等水準の維持向上に努めているほか、医師・歯科医師・薬剤師・看護師等医療従事者の各種免許申請等についての受付業務を行っている。

また、医療安全支援センター（医療相談窓口）を開設し、医療に関する相談業務を行っているほか、献血推進および薬物乱用防止のための啓発活動等の業務を行っている。

(1) 医務関係

① 施設および立入検査

市内の医務関係施設数および立入検査数の内訳は、次のとおりである。

表 1 医務関係施設数および立入検査数(各年度末現在)

| 区 分 | 施 設 | | | 立入検査 | |
|-----------------------|-------|----------------|-----|-------|-----|
| | 施 設 数 | 新 規 (許可・届出) | 廃 止 | 施 設 数 | 延 数 |
| 平成 28 年度 | 675 | 34 | 38 | 134 | 134 |
| 平成 29 年度 | 669 | 32 | 38 | 137 | 138 |
| 平成 30 年度 | 665 | 22 | 26 | 84 | 85 |
| 病 院 | 28 | — | 1 | 29 | 29 |
| 診 療 所 | 213 | 10 | 12 | 33 | 34 |
| 歯 科 診 療 所 | 130 | — | 1 | 20 | 20 |
| 助 産 所 | 2 | — | — | — | — |
| あ ん 摩 施 術 所 はり・きゅう | 124 | 9 | 6 | — | — |
| 柔 道 整 復 施 術 所 | 92 | 1 | 4 | — | — |
| 歯 科 技 工 所 | 72 | 1 | 1 | — | — |
| 衛 生 検 査 所 | 4 | 1 | 1 | 2 | 2 |

② 医務免許関係処理件数

免許申請等の内訳は、次のとおりである。

表 2 医務免許関係処理件数（各年度末現在）

| 区 分 | 総 数 | 免許申請 | 書換交付 | 再 交 付 | そ の 他 |
|---------------------|-----|------|------|-------|-------|
| 平 成 2 8 年 度 | 802 | 491 | 263 | 31 | 17 |
| 平 成 2 9 年 度 | 630 | 376 | 214 | 28 | 12 |
| 平 成 3 0 年 度 | 595 | 359 | 200 | 31 | 5 |
| 医 師 法 | 15 | 6 | 3 | 1 | 5 |
| 歯 科 医 師 法 | 3 | 3 | — | — | — |
| 薬 剤 師 法 | 16 | 8 | 5 | 3 | — |
| 保 健 師 助 産 師 看 護 師 法 | 351 | 178 | 155 | 18 | — |
| 診 療 放 射 線 技 師 法 | 11 | 10 | 1 | — | — |
| 臨床検査技師等に関する法律 | 7 | 2 | 3 | 2 | — |
| 理学療法士法・作業療法士法 | 59 | 46 | 11 | 2 | — |
| 視 能 訓 練 士 法 | 6 | 4 | 1 | 1 | — |
| 栄 養 士 法 | 120 | 96 | 20 | 4 | — |
| 母 体 保 護 法 | 7 | 6 | 1 | — | — |

注) 表に掲載するほか、平成30年度において准看護師の受験願書22件を受け付けている。

③ 医療安全支援センター（医療相談窓口）における相談件数

医療に関する相談等の件数は、次のとおりである。

表 3 医療相談件数

| 区 分 | 総 数 | 病 院 | 診 療 所 | 歯 科 診 療 所 | 薬 局 | そ の 他 |
|-------------|-----|-----|-------|-----------|-----|-------|
| 平 成 2 8 年 度 | 181 | 87 | 48 | 5 | 2 | 39 |
| 平 成 2 9 年 度 | 144 | 63 | 52 | 1 | — | 28 |
| 平 成 3 0 年 度 | 134 | 58 | 41 | 6 | — | 29 |

(2) 薬事関係

① 施設および立入検査

市内の薬事関係施設数および立入検査数の内訳は、次のとおりである。

表 4 薬事関係施設数および立入検査数（各年度末現在）

| 区 分 | 施 設 | | | 立 入 検 査 数 |
|-----------------------|-------|----------------|-----|--------------|
| | 施 設 数 | 新 規 (許可・届出) | 廃 止 | |
| 平成 28 年 度 | 1,863 | 81 | 65 | 50 |
| 平成 29 年 度 | 1,818 | 59 | 104 | 106 |
| 平成 30 年 度 | 1,828 | 53 | 43 | 92 |
| 1 薬局 | 177 | 9 | 9 | 32 |
| 2 医薬品販売業 (1)卸売販売業 | 44 | 1 | 2 | 2 |
| (2)薬種商販売業 | — | — | — | — |
| (3)配置販売業 | 17 | — | — | — |
| (4)店舗販売業 | 79 | 5 | 6 | 14 |
| (5)特例販売業(1種) | 5 | — | — | — |
| (6)特例販売業(2種) | — | — | — | — |
| 3 医薬品製造業 (1)専業 | 2 | 1 | — | — |
| (2)薬局 | 5 | 1 | 1 | — |
| 4 医薬部外品製造業 | — | — | — | — |
| 5 医療機器製造業 | — | — | — | — |
| 6 医療機器販売業 (1)高度管理医療機器 | 167 | 10 | 8 | 11 |
| (2)管理医療機器 | 1,038 | 8 | 8 | — |
| 7 毒物・劇物輸入業・製造業 | 2 | — | — | — |
| 8 毒物劇物販売業 (1)一般販売業 | 105 | 8 | 3 | — |
| (2)農業用品目販売業 | 9 | — | — | — |
| (3)特定品目販売業 | 9 | 1 | — | — |
| 9 届出を要する毒物劇物業務上取扱者 | 1 | — | — | — |
| 10 麻薬取扱施設(卸・小売業者) | 157 | 9 | 5 | 29 |
| 11 覚せい剤施用機関 | — | — | — | — |
| 12 覚せい剤原料取扱者 | 4 | — | 1 | 4 |
| 13 採血業 | 1 | — | — | — |
| 14 化粧品製造業 | 6 | — | — | — |
| 15 その他(学校,農家等) | — | — | — | — |

② 麻薬および覚せい剤

麻薬および向精神薬取締法，覚せい剤取締法に基づく許認可等の業務取扱状況は，次のとおりである。

表5 麻薬および向精神薬取締法，覚せい剤取締法に基づく許可業務取扱状況

| 区 分 | 総 数 | 免許指 定申請 | 変更届 | 業 務 廃止届 | 廃棄届 | 事故届 | 年 間 受渡届 | その他 届 出 |
|--------------|-------|------------|-----|------------|-----|-----|------------|------------|
| 平成28年度 | 1,265 | 542 | 113 | 45 | 202 | — | 297 | 66 |
| 平成29年度 | 1,129 | 473 | 84 | 30 | 212 | — | 295 | 35 |
| 平成30年度 | 883 | 124 | 97 | 47 | 264 | — | 292 | 59 |
| 麻薬および向精神薬取締法 | 851 | 116 | 95 | 45 | 258 | 19 | 292 | 26 |
| 覚せい剤取締法 | 23 | 4 | 2 | 1 | 6 | 3 | — | 7 |
| 大麻取締法 | 9 | 4 | — | 1 | — | — | — | 4 |

(3) 献血

当市では，北海道赤十字血液センター函館事業所の協力のもと，献血の普及啓発活動を行っている。

夏は7月を「愛の血液助け合い運動」月間と位置づけ，街頭献血，冬は「はたちの献血キャンペーン」と称し，成人祭での広告を含む啓蒙活動に努めている。

また，当市内における平成30年度の献血実績は次のとおりである。

表6 献血実績(平成30年度)

| 区 分 | 計 画 | | 実 績 | | 達成率 (換算) |
|--------|----------------|----------------|----------------|----------------|-------------|
| | 200ml 献血(本) | 400ml 献血(本) | 200ml 献血(本) | 400ml 献血(本) | |
| 献血バス | 550 | 10,540 | 494 | 6,679 | 64.0 |
| 血液センター | 120 | 2,850 | 54 | 2,740 | 95.1 |
| 合計 | 670 | 13,390 | 548 | 9,419 | 70.6 |

(4) 薬物乱用防止に関する広報・啓発活動

「ダメ。ゼッタイ。」普及運動のヤング街頭キャンペーンにおいて，北海道薬物乱用防止指導員等が中心となり，ヤングボランティア等の協力により，啓発用ティッシュ等の配布を行っている。

5 衛生試験所の業務

衛生試験所は、各種検査・研究を通じ、保健および衛生の向上を図る目的で設立され、次の2部門に分かれ業務を行っている。

- ・微生物担当…腸管系病原菌，水質細菌，食品細菌検査等
- ・理化学担当…食品添加物，農薬検査等

平成30年度の検査実績は次のとおりである。

表1 検査実績(平成30年度)

| 区分 | 種 別 | | 件 数 | 区分 | 種 別 | | 件 数 |
|----|----------|----------|-------|----|----------------|--|-------|
| 細 | 腸管系病原菌等 | 腸内感染症病原菌 | 2,234 | 食 | 成分規格(牛乳および加工乳) | | 30 |
| | | 腸管出血性大腸菌 | 2,085 | | 〃 (乳製品) | | 9 |
| | | その他の病原菌 | 4 | | 〃 (清涼飲料水) | | — |
| | | ふん便寄生虫卵 | 840 | | 器具および容器包装 | | — |
| 菌 | 水質細菌 | 飲料水細菌 | — | 品 | 食品添加物(定性) | | 6 |
| | | 一般細菌数 | — | | 〃 (定量) | | 240 |
| | | 大腸菌群数 | 1 | | 有害成分 | | 12 |
| | | 腸管出血性大腸菌 | — | | 金属類 | | 1 |
| | | 大腸菌群最確数 | — | | 水素イオン濃度 | | 57 |
| | | レジオネラ属菌 | 1 | | 一般成分 | | 33 |
| 検 | 食品細菌 | 一般生菌数 | 253 | 査 | 農薬 | | 64 |
| | | 大腸菌群数 | 328 | | 家庭用品 | | 12 |
| | | その他の細菌 | 995 | | 放射能 | | 84 |
| | | 腸管出血性大腸菌 | 59 | | 有機水銀 | | — |
| | | 大腸菌群最確数 | 16 | | 小 計 | | 548 |
| | | 顕微鏡検査 | — | | 総 計 | | 7,596 |
| 査 | 特殊なもの | | 174 | | | | |
| | ノロウイルス検査 | | 58 | | | | |
| | 小 計 | | 7,048 | | | | |



IV 統計編

第1章 人口動態統計

- 1 人口動態の概要
- 2 出生
- 3 死亡
- 4 乳児死亡・新生児死亡
- 5 死産
- 6 周産期死亡
- 7 婚姻・離婚

第2章 食中毒統計

第3章 医療関係統計

- 1 医療施設
- 2 医療従事者数
- 3 人口10万対でみた指標



第1章 人口動態統計

1 人口動態の概要

人口動態統計は、平成30年1月1日から平成30年12月31日までに日本において発生した日本人の事件を客体とし、そのうち函館市に住所を有する者の事件を集計した確定数である。

なお、集計にあたっては、厚生労働省から提供を受けた人口動態調査の調査票情報を利用した。各表の比率の計算は、平成30年9月30日現在の外国人を除いた住民基本台帳人口（258,519人）を算定基礎とし、函館市が算出した。

また、北海道、全国の数値については厚生労働省が公表した確定数である。

(1) 総括

①出生…1,418人（男739人，女679人） 出生率5.5（人口千対率）

前年比8人の増加で、出生率は前年を0.1ポイント上回った。

また、合計特殊出生率は1.23である。

②死亡…3,761人（男1,810人，女1,951人） 死亡率14.5（人口千対率）

前年比128人の増加で、死亡率は前年を0.6ポイント上回った。

また、死亡原因の順位は、第1位が悪性新生物（がん）であり、以下は表のとおりとなっている。

死亡原因の上位5死因

| 死亡順位 | 死 因 | 死 亡 数 | | | 死亡総数に占める割合 |
|------|-----------|-------|-----|-----|------------|
| | | 総 数 | 男 | 女 | |
| 1 | 悪性新生物（がん） | 1,117 | 586 | 531 | 29.7% |
| 2 | 心 疾 患 | 444 | 177 | 267 | 11.8% |
| 3 | 肺 炎 | 286 | 140 | 146 | 7.6% |
| 4 | 老 衰 | 266 | 49 | 217 | 7.1% |
| 5 | 脳 血 管 疾 患 | 262 | 130 | 132 | 7.0% |

③死産…38胎 死産率 26.1（出産千対率）

前年比15胎の減少で、死産率は前年を10.1ポイント下回った。

④婚 姻…1,065組 婚姻率4.1（人口千対率）

前年比69組の減少で、婚姻率は前年を0.2ポイント下回った。

初婚の平均年齢は夫30.2歳，妻29.0歳で，夫、妻ともに前年と同じとなった。

⑤離 婚…507組 離婚率1.96（人口千対率）

前年比44組の減少で，離婚率は0.14ポイント下回った。

結婚生活に入ってから同居をやめたときまでの期間別離婚割合をみると，1年未満5.7%，1～5年未満25.5%，5～10年未満18.3%，10～15年未満10.3%，15～20年未満7.3%，20年以上19.9%，不詳13.0%となっている。

(2) 人口動態, 実数・率・年次別

| 年次 | 出生 | | 死亡 | | 乳児死亡 (再掲) | | 新生児死亡 (再掲) | | 死産 | | 周産期死亡 | | 婚姻 | | 離婚 | |
|-----|-------|------|-------|------|--------------|------|---------------|------|-----|-------|-------|------|-------|------|-----|------|
| | 総数 | 率 | 総数 | 率 | 総数 | 率 | 総数 | 率 | 総数 | 率 | 総数 | 率 | 総数 | 率 | 総数 | 率 |
| S25 | 6,377 | 27.8 | 2,332 | 10.2 | 289 | 45.3 | 96 | 15.1 | 553 | 79.8 | 206 | 32.3 | 1,890 | 8.3 | 362 | 1.58 |
| 30 | 4,036 | 16.6 | 1,980 | 8.2 | 139 | 34.4 | 65 | 16.1 | 560 | 121.8 | 133 | 33.0 | 2,035 | 8.4 | 377 | 1.55 |
| 35 | 3,821 | 15.7 | 1,822 | 7.5 | 106 | 27.7 | 55 | 14.4 | 537 | 123.2 | 138 | 36.1 | 2,436 | 10.0 | 326 | 1.34 |
| 40 | 4,035 | 16.6 | 1,813 | 7.4 | 82 | 20.3 | 52 | 12.9 | 496 | 109.5 | 105 | 26.0 | 2,556 | 10.5 | 367 | 1.51 |
| 45 | 3,992 | 16.5 | 1,830 | 7.6 | 65 | 16.3 | 42 | 10.5 | 367 | 84.2 | 76 | 19.0 | 2,404 | 9.9 | 436 | 1.80 |
| 50 | 5,210 | 16.9 | 1,985 | 6.5 | 61 | 11.7 | 46 | 8.8 | 421 | 74.8 | 83 | 15.9 | 2,729 | 8.9 | 554 | 1.80 |
| 55 | 4,137 | 12.9 | 2,062 | 6.4 | 29 | 7.0 | 19 | 4.6 | 384 | 84.9 | 49 | 11.8 | 2,338 | 7.3 | 727 | 2.27 |
| 60 | 3,577 | 11.2 | 2,249 | 7.0 | 24 | 6.7 | 14 | 3.9 | 287 | 74.3 | 24 | 6.7 | 1,968 | 6.2 | 819 | 2.57 |
| 61 | 3,292 | 10.3 | 2,149 | 6.8 | 21 | 6.4 | 14 | 4.3 | 304 | 84.5 | 27 | 8.2 | 1,886 | 5.9 | 812 | 2.55 |
| 62 | 3,172 | 10.1 | 2,176 | 6.9 | 20 | 6.3 | 9 | 2.8 | 257 | 74.9 | 22 | 6.9 | 1,827 | 5.8 | 670 | 2.13 |
| 63 | 3,107 | 9.9 | 2,189 | 7.0 | 20 | 6.4 | 13 | 4.2 | 226 | 67.8 | 21 | 6.8 | 1,778 | 5.7 | 639 | 2.04 |
| H1 | 2,880 | 9.3 | 2,162 | 6.9 | 8 | 2.8 | 2 | 0.7 | 239 | 76.6 | 11 | 3.8 | 1,767 | 5.7 | 648 | 2.08 |
| 2 | 2,778 | 9.0 | 2,248 | 7.3 | 14 | 5.0 | 9 | 3.2 | 230 | 76.5 | 20 | 7.2 | 1,836 | 6.0 | 624 | 2.03 |
| 3 | 2,666 | 8.6 | 2,258 | 7.3 | 17 | 6.4 | 10 | 3.8 | 217 | 75.3 | 17 | 6.4 | 1,843 | 6.0 | 666 | 2.16 |
| 4 | 2,567 | 8.4 | 2,301 | 7.5 | 11 | 4.3 | 6 | 2.3 | 179 | 65.2 | 11 | 4.3 | 1,819 | 5.9 | 674 | 2.20 |
| 5 | 2,545 | 8.4 | 2,429 | 8.0 | 11 | 4.3 | 5 | 2.0 | 159 | 58.8 | 8 | 3.1 | 1,822 | 6.0 | 704 | 2.31 |
| 6 | 2,534 | 8.4 | 2,414 | 8.0 | 9 | 3.6 | 2 | 0.8 | 166 | 61.5 | 12 | 4.7 | 1,785 | 5.9 | 674 | 2.23 |
| 7 | 2,444 | 8.2 | 2,569 | 8.6 | 10 | 4.1 | 5 | 2.0 | 84 | 33.2 | 19 | 7.7 | 1,866 | 6.2 | 653 | 2.18 |
| 8 | 2,348 | 7.9 | 2,535 | 8.5 | 8 | 3.4 | 6 | 2.6 | 88 | 36.1 | 9 | 3.8 | 1,863 | 6.3 | 746 | 2.51 |
| 9 | 2,241 | 7.6 | 2,544 | 8.6 | 3 | 1.3 | 2 | 0.9 | 85 | 36.5 | 15 | 6.7 | 1,756 | 6.0 | 767 | 2.60 |
| 10 | 2,273 | 7.8 | 2,537 | 8.7 | 5 | 2.2 | 3 | 1.3 | 121 | 50.5 | 16 | 7.0 | 1,725 | 5.9 | 767 | 2.62 |
| 11 | 2,271 | 7.8 | 2,728 | 9.4 | 9 | 4.0 | 6 | 2.6 | 122 | 51.0 | 23 | 10.0 | 1,655 | 5.7 | 778 | 2.67 |
| 12 | 2,153 | 7.5 | 2,763 | 9.6 | 5 | 2.3 | 2 | 0.9 | 101 | 44.8 | 12 | 5.5 | 1,700 | 5.9 | 844 | 2.93 |
| 13 | 2,080 | 7.2 | 2,581 | 9.0 | 9 | 4.3 | 4 | 1.9 | 123 | 55.8 | 14 | 6.7 | 1,674 | 5.8 | 848 | 2.95 |
| 14 | 2,024 | 7.1 | 2,559 | 8.9 | 3 | 1.5 | 2 | 1.0 | 129 | 59.9 | 14 | 6.9 | 1,581 | 5.5 | 954 | 3.33 |
| 15 | 2,063 | 7.3 | 2,748 | 9.7 | 8 | 3.9 | 2 | 1.0 | 120 | 55.0 | 15 | 7.2 | 1,565 | 5.5 | 872 | 3.07 |
| 16 | 1,946 | 6.9 | 2,790 | 9.9 | 3 | 1.5 | 2 | 1.0 | 110 | 53.5 | 5 | 2.6 | 1,482 | 5.2 | 858 | 3.04 |
| 17 | 1,947 | 6.6 | 3,096 | 10.5 | 6 | 3.1 | 5 | 2.6 | 103 | 50.2 | 10 | 5.1 | 1,535 | 5.2 | 790 | 2.68 |
| 18 | 1,947 | 6.6 | 3,201 | 10.9 | 4 | 2.1 | 1 | 0.5 | 94 | 46.1 | 14 | 7.1 | 1,500 | 5.1 | 729 | 2.48 |
| 19 | 1,948 | 6.7 | 3,106 | 10.7 | 5 | 2.6 | 2 | 1.0 | 90 | 44.2 | 6 | 3.1 | 1,427 | 4.9 | 717 | 2.47 |
| 20 | 1,891 | 6.6 | 3,233 | 11.3 | 7 | 3.7 | 3 | 1.6 | 97 | 48.8 | 9 | 4.7 | 1,402 | 4.9 | 656 | 2.28 |
| 21 | 1,889 | 6.6 | 3,322 | 11.7 | 2 | 1.1 | 1 | 0.5 | 87 | 44.0 | 5 | 2.6 | 1,427 | 5.0 | 642 | 2.26 |
| 22 | 1,827 | 6.5 | 3,424 | 12.3 | 9 | 4.9 | 4 | 2.2 | 84 | 44.0 | 9 | 4.9 | 1,320 | 4.7 | 636 | 2.28 |
| 23 | 1,774 | 6.3 | 3,526 | 12.6 | 1 | 0.6 | 1 | 0.6 | 90 | 48.3 | 5 | 2.8 | 1,303 | 4.7 | 643 | 2.30 |
| 24 | 1,697 | 6.1 | 3,528 | 12.7 | 2 | 1.2 | — | — | 58 | 33.0 | 7 | 4.1 | 1,282 | 4.6 | 538 | 1.94 |
| 25 | 1,731 | 6.3 | 3,586 | 13.1 | 2 | 1.2 | 2 | 1.2 | 55 | 30.8 | 8 | 4.6 | 1,248 | 4.5 | 592 | 2.16 |
| 26 | 1,611 | 5.9 | 3,603 | 13.3 | 2 | 1.2 | 2 | 1.2 | 58 | 34.8 | 6 | 3.7 | 1,241 | 4.6 | 573 | 2.11 |
| 27 | 1,622 | 6.1 | 3,718 | 14.0 | 1 | 0.6 | 1 | 0.6 | 56 | 33.4 | 8 | 4.9 | 1,189 | 4.5 | 565 | 2.12 |
| 28 | 1,532 | 5.8 | 3,637 | 13.7 | 4 | 2.6 | 4 | 2.6 | 52 | 32.8 | 8 | 5.2 | 1,172 | 4.4 | 563 | 2.12 |
| 29 | 1,410 | 5.4 | 3,633 | 13.9 | 4 | 2.8 | 2 | 1.4 | 53 | 36.2 | 7 | 4.9 | 1,134 | 4.3 | 551 | 2.10 |
| 30 | 1,418 | 5.5 | 3,761 | 14.5 | 1 | 0.7 | — | — | 38 | 26.1 | 5 | 3.5 | 1,065 | 4.1 | 507 | 1.96 |

注1) 平成30年版の作成に際し、各区分の過年次の総数や率を精査し、誤りがあったものについては、数値を修正している。(次頁以降同)

注2) 昭和55年以降の各区分の確定数については、e-stat(政府統計の総合窓口)HPで確認。昭和54年以前は、「平成28年版保健所事業概要」による。

注3) 出生率、死亡率、婚姻率、離婚率の算定にあたっては、国勢調査年は国勢調査人口(10月1日現在)、その他の年は住民基本台帳人口(9月30日現在、外国人除く。)を算定基礎人口としている。

注4) 乳児死亡率、新生児死亡率は出生千対、死産率、周産期死亡率は出産千対、その他は人口千対率、死産数は自然死産と人工死産の合算値

注5) 周産期死亡率の算出方法は、平成7年に改正されている。

(3) 人口動態，実数・月別(平成30年)

| 区 分 | 出 生 | 死 亡 | 乳児死亡 (再掲) | 新 生 児 死 亡 (再掲) | 死 産 | 周産期死亡 | | 婚 姻 | 離 婚 |
|------|-------|-------|--------------|----------------------|-----|-------|-----|-------|-----|
| | | | | | | 後 期 | 早 期 | | |
| 総 数 | 1,418 | 3,761 | 1 | 0 | 38 | 5 | 0 | 1,065 | 507 |
| 1 月 | 106 | 327 | 0 | 0 | 2 | 0 | 0 | 81 | 48 |
| 2 月 | 109 | 342 | 0 | 0 | 3 | 0 | 0 | 93 | 46 |
| 3 月 | 112 | 325 | 0 | 0 | 0 | 0 | 0 | 95 | 60 |
| 4 月 | 113 | 334 | 0 | 0 | 4 | 1 | 0 | 94 | 49 |
| 5 月 | 120 | 315 | 0 | 0 | 2 | 0 | 0 | 83 | 38 |
| 6 月 | 123 | 302 | 0 | 0 | 4 | 0 | 0 | 94 | 34 |
| 7 月 | 133 | 289 | 0 | 0 | 3 | 0 | 0 | 89 | 39 |
| 8 月 | 138 | 283 | 0 | 0 | 5 | 2 | 0 | 99 | 51 |
| 9 月 | 106 | 288 | 0 | 0 | 2 | 1 | 0 | 89 | 31 |
| 10 月 | 123 | 290 | 0 | 0 | 5 | 0 | 0 | 74 | 42 |
| 11 月 | 117 | 311 | 1 | 0 | 4 | 0 | 0 | 90 | 40 |
| 12 月 | 118 | 355 | 0 | 0 | 4 | 1 | 0 | 84 | 29 |

(4) 人口動態，率(平成30年)

| 区 分 | 出 生 | 死 亡 | 乳児死亡 (再掲) | 新 生 児 死 亡 (再掲) | 死 産 | 周産期 死 亡 | 婚 姻 | 離 婚 |
|-----|-----|------|--------------|----------------------|------|------------|-----|------|
| 函館市 | 5.5 | 14.5 | 0.7 | — | 26.1 | 3.5 | 4.1 | 1.96 |
| 北海道 | 6.2 | 12.2 | 1.9 | 1.0 | 26.3 | 3.6 | 4.4 | 1.90 |
| 全 国 | 7.4 | 11.0 | 1.9 | 0.9 | 20.9 | 3.3 | 4.7 | 1.68 |

(注) ・乳児死亡率，新生児死亡率は出生千対，死産率，周産期死亡率は出産千対，その他は人口千対率
 ・死産数は，自然死産と人工死産の合算値

2 出 生

(1) 出生数・率，年次別

| 年 次 | 出 生 数 | | | 出 生 率 (人口千対) | | |
|-------|-------|-------|-------|--------------|------|------|
| | 総 数 | 男 | 女 | 函館市 | 北海道 | 全 国 |
| S. 25 | 6,377 | 3,282 | 3,095 | 27.8 | 34.2 | 28.1 |
| 30 | 4,036 | 2,049 | 1,987 | 16.6 | 21.7 | 19.4 |
| 35 | 3,821 | 2,004 | 1,817 | 15.7 | 18.6 | 17.2 |
| 40 | 4,035 | 2,069 | 1,966 | 16.6 | 18.7 | 18.6 |
| 45 | 3,992 | 2,054 | 1,938 | 16.5 | 17.7 | 18.8 |
| 50 | 5,210 | 2,679 | 2,531 | 16.9 | 16.8 | 17.1 |
| 55 | 4,137 | 2,146 | 1,991 | 12.9 | 13.6 | 13.6 |
| 60 | 3,577 | 1,859 | 1,718 | 11.2 | 11.7 | 11.9 |
| H. 2 | 2,778 | 1,408 | 1,370 | 9.0 | 9.7 | 10.0 |
| 7 | 2,444 | 1,234 | 1,210 | 8.2 | 8.8 | 9.6 |
| 8 | 2,348 | 1,194 | 1,154 | 7.9 | 8.8 | 9.7 |
| 9 | 2,241 | 1,148 | 1,093 | 7.6 | 8.6 | 9.5 |
| 10 | 2,273 | 1,174 | 1,099 | 7.8 | 8.6 | 9.6 |
| 11 | 2,271 | 1,152 | 1,119 | 7.8 | 8.2 | 9.4 |
| 12 | 2,153 | 1,090 | 1,063 | 7.5 | 8.2 | 9.5 |
| 13 | 2,080 | 1,119 | 961 | 7.2 | 8.2 | 9.3 |
| 14 | 2,024 | 1,032 | 992 | 7.1 | 8.2 | 9.2 |
| 15 | 2,063 | 1,019 | 1,044 | 7.3 | 8.0 | 8.9 |
| 16 | 1,946 | 1,032 | 914 | 6.9 | 7.8 | 8.8 |
| 17 | 1,947 | 983 | 964 | 6.6 | 7.4 | 8.4 |
| 18 | 1,947 | 1,002 | 945 | 6.6 | 7.6 | 8.7 |
| 19 | 1,948 | 984 | 964 | 6.7 | 7.5 | 8.6 |
| 20 | 1,891 | 989 | 902 | 6.6 | 7.4 | 8.7 |
| 21 | 1,889 | 982 | 907 | 6.6 | 7.3 | 8.5 |
| 22 | 1,827 | 922 | 905 | 6.5 | 7.3 | 8.5 |
| 23 | 1,774 | 886 | 888 | 6.3 | 7.2 | 8.3 |
| 24 | 1,697 | 849 | 848 | 6.1 | 7.1 | 8.2 |
| 25 | 1,731 | 856 | 875 | 6.3 | 7.1 | 8.2 |
| 26 | 1,611 | 813 | 798 | 5.9 | 6.9 | 8.0 |
| 27 | 1,622 | 814 | 808 | 6.1 | 6.8 | 8.0 |
| 28 | 1,532 | 792 | 740 | 5.8 | 6.6 | 7.8 |
| 29 | 1,410 | 703 | 707 | 5.4 | 6.4 | 7.6 |
| 30 | 1,418 | 739 | 679 | 5.5 | 6.2 | 7.4 |

(2) 合計特殊出生率，年齢階級別女性人口・出生児数，年次別

| 区 分 | 総 数 | 15～ | 20～ | 25～ | 30～ | 35～ | 40～ | 45～ | 合計特殊出生率 | | | |
|-------|------|--------|-------|-------|-------|-------|-------|-------|---------|------|------|------|
| | | 19歳 | 24歳 | 29歳 | 34歳 | 39歳 | 44歳 | 49歳 | 市 | 道 | 全国 | |
| H. 26 | 出生児数 | 1,611 | 19 | 182 | 452 | 532 | 352 | 74 | — | 1.19 | 1.27 | 1.42 |
| | 女性人口 | 51,539 | 5,587 | 5,499 | 5,967 | 7,017 | 8,455 | 9,823 | 9,191 | | | |
| 27 | 出生児数 | 1,622 | 25 | 209 | 430 | 550 | 342 | 65 | 1 | 1.25 | 1.31 | 1.45 |
| | 女性人口 | 50,233 | 5,429 | 5,438 | 5,683 | 6,717 | 8,048 | 9,745 | 9,173 | | | |
| 28 | 出生児数 | 1,532 | 22 | 182 | 416 | 512 | 328 | 72 | — | 1.22 | 1.29 | 1.44 |
| | 女性人口 | 49,143 | 5,241 | 5,224 | 5,464 | 6,439 | 7,760 | 9,479 | 9,536 | | | |
| 29 | 出生児数 | 1,410 | 16 | 167 | 378 | 459 | 306 | 83 | 1 | 1.16 | 1.29 | 1.43 |
| | 女性人口 | 47,760 | 5,113 | 5,063 | 5,201 | 6,221 | 7,404 | 9,282 | 9,476 | | | |
| 30 | 出生児数 | 1,418 | 20 | 159 | 372 | 480 | 317 | 68 | 2 | 1.23 | 1.27 | 1.42 |
| | 女性人口 | 46,241 | 4,976 | 4,832 | 5,034 | 5,897 | 7,028 | 8,892 | 9,582 | | | |

(注) 合計特殊出生率は15歳から49歳までの女性の年齢階級別出生率を合計したものであり、15歳から19歳までの年齢階級及び45歳から49歳までの年齢階級にはそれぞれ14歳以下、50歳以上を含んでいる。

(3) 出生数, 施設・立会者・年次別

| 年次 | 総数 | 出生施設 | | | | 立会者 | | |
|-------|-------|-------|-----|-----|-----------|-------|-----|-----|
| | | 病院 | 診療所 | 助産所 | 自宅 その他 | 医師 | 助産師 | その他 |
| H. 26 | 1,611 | 1,068 | 539 | — | 4 | 1,593 | 17 | 1 |
| 27 | 1,622 | 1,025 | 596 | — | 1 | 1,603 | 18 | 1 |
| 28 | 1,532 | 1,011 | 521 | — | — | 1,516 | 16 | — |
| 29 | 1,410 | 912 | 494 | 1 | 3 | 1,393 | 15 | 2 |
| 30 | 1,418 | 934 | 484 | — | — | 1,408 | 10 | — |

(4) 出生数, 出生順位・年次別

| 年次 | 総数 | 第1児 | 第2児 | 第3児 | 第4児 | 第5児以上 | 不詳 |
|-------|-------|-----|-----|-----|-----|-------|----|
| H. 26 | 1,611 | 801 | 565 | 181 | 50 | 14 | — |
| 27 | 1,622 | 791 | 565 | 206 | 40 | 20 | — |
| 28 | 1,532 | 743 | 537 | 203 | 34 | 15 | — |
| 29 | 1,410 | 688 | 521 | 162 | 29 | 10 | — |
| 30 | 1,418 | 700 | 495 | 157 | 48 | 18 | — |

(5) 出生数, 母の年齢階級・年次別

| 年次 | 総数 | ～14歳 | 15～ 19歳 | 20～ 24歳 | 25～ 29歳 | 30～ 34歳 | 35～ 39歳 | 40～ 44歳 | 45～ 49歳 | 50歳～ | 不詳 |
|-------|-------|------|------------|------------|------------|------------|------------|------------|------------|------|----|
| S. 25 | 6,377 | … | 125 | 1,592 | 2,280 | 1,418 | 742 | 218 | … | … | 2 |
| 30 | 4,036 | … | 51 | 1,009 | 1,661 | 895 | 340 | 80 | … | … | — |
| 35 | 3,821 | … | 49 | 939 | 1,828 | 767 | 192 | 45 | … | … | 1 |
| 40 | 4,035 | … | 54 | 1,071 | 1,840 | 844 | 194 | 32 | … | … | — |
| 45 | 3,992 | … | 67 | 1,106 | 1,786 | 815 | 194 | 24 | … | … | — |
| 50 | 5,210 | … | 61 | 1,385 | 2,663 | 889 | 185 | 27 | … | … | — |
| 55 | 4,137 | … | 62 | 796 | 2,054 | 1,029 | 172 | 24 | … | … | — |
| 60 | 3,577 | … | 39 | 698 | 1,578 | 975 | 258 | 25 | … | … | 4 |
| H. 2 | 2,778 | … | 41 | 468 | 1,239 | 810 | 190 | 29 | … | … | 1 |
| 7 | 2,444 | — | 58 | 452 | 944 | 723 | 227 | 39 | 1 | — | — |
| 12 | 2,153 | — | 51 | 367 | 813 | 676 | 214 | 31 | 1 | — | — |
| 13 | 2,080 | — | 34 | 346 | 797 | 643 | 230 | 29 | 1 | — | — |
| 14 | 2,024 | — | 44 | 340 | 713 | 656 | 244 | 27 | — | — | — |
| 15 | 2,063 | — | 55 | 321 | 716 | 661 | 271 | 39 | — | — | — |
| 16 | 1,946 | — | 33 | 299 | 707 | 642 | 229 | 34 | 2 | — | — |
| 17 | 1,947 | 1 | 60 | 301 | 593 | 706 | 251 | 34 | 1 | — | — |
| 18 | 1,947 | — | 38 | 307 | 618 | 656 | 277 | 50 | 1 | — | — |
| 19 | 1,948 | 1 | 25 | 286 | 583 | 713 | 304 | 34 | 2 | — | — |
| 20 | 1,891 | — | 33 | 305 | 536 | 646 | 323 | 48 | — | — | — |
| 21 | 1,889 | — | 39 | 250 | 559 | 677 | 313 | 48 | 3 | — | — |
| 22 | 1,827 | — | 28 | 264 | 536 | 592 | 355 | 51 | 1 | — | — |
| 23 | 1,774 | — | 26 | 232 | 518 | 611 | 335 | 51 | 1 | — | — |
| 24 | 1,697 | 1 | 26 | 213 | 494 | 533 | 362 | 66 | 2 | — | — |
| 25 | 1,731 | — | 27 | 228 | 482 | 619 | 314 | 61 | — | — | — |
| 26 | 1,611 | — | 19 | 182 | 452 | 532 | 352 | 74 | — | — | — |
| 27 | 1,622 | — | 25 | 209 | 430 | 550 | 342 | 65 | 1 | — | — |
| 28 | 1,532 | — | 22 | 182 | 416 | 512 | 328 | 72 | — | — | — |
| 29 | 1,410 | — | 16 | 167 | 378 | 459 | 306 | 83 | 1 | — | — |
| 30 | 1,418 | — | 20 | 159 | 372 | 480 | 317 | 68 | 2 | — | — |

(注) 14歳以下及び45歳以上の出産数は平成7年より統計開始。

(6) 出生数，出生時体重・年次別

| 年次 | 総数 | 低体重児 | | | | | 小計 | 2,500 ～ 3,999g | 4,000g ～ | 不詳 |
|-------|-------|-----------|----------------------|----------------------|----------------------|-----|-------|----------------------|-------------|----|
| | | ～ 999g | 1,000 ～ 1,499g | 1,500 ～ 1,999g | 2,000 ～ 2,499g | | | | | |
| H. 26 | 1,611 | 3 | 7 | 25 | 100 | 135 | 1,463 | 13 | — | |
| 27 | 1,622 | 2 | 4 | 26 | 121 | 153 | 1,454 | 15 | — | |
| 28 | 1,532 | 12 | 3 | 14 | 103 | 132 | 1,391 | 9 | — | |
| 29 | 1,410 | 1 | 3 | 13 | 112 | 129 | 1,263 | 18 | — | |
| 30 | 1,418 | 5 | 8 | 18 | 109 | 140 | 1268 | 10 | — | |
| (男) | 739 | 2 | 4 | 10 | 44 | 60 | 670 | 9 | — | |
| (女) | 679 | 3 | 4 | 8 | 65 | 80 | 598 | 1 | — | |

(7) 出生時の平均体重，最高体重・最低体重，性・年次別

| 年次 | 平均体重(g) | | 最高体重(g) | | 最低体重(g) | |
|-------|---------|-------|---------|-------|---------|-------|
| | 男 | 女 | 男 | 女 | 男 | 女 |
| H. 26 | 3,058 | 2,995 | 4,704 | 4,318 | 1,133 | 281 |
| 27 | 3,096 | 2,984 | 4,404 | 4,296 | 454 | 1,439 |
| 28 | 3,067 | 2,959 | 4,624 | 4,050 | 347 | 397 |
| 29 | 3,085 | 2,982 | 4,718 | 4,264 | 758 | 1,285 |
| 30 | 3,092 | 2,936 | 4,314 | 4,284 | 945 | 548 |

3 死 亡

(1) 死亡数・率，年次別

| 年 次 | 死 亡 数 | | | 死 亡 率 (人口千対) | | |
|-------|-------|-------|-------|--------------|------|------|
| | 総 数 | 男 | 女 | 函館市 | 北海道 | 全 国 |
| S. 25 | 2,332 | 1,213 | 1,119 | 10.2 | 10.0 | 10.9 |
| 30 | 1,980 | 1,105 | 875 | 8.2 | 6.9 | 7.8 |
| 35 | 1,822 | 986 | 836 | 7.5 | 6.3 | 7.6 |
| 40 | 1,813 | 1,008 | 805 | 7.4 | 6.1 | 7.1 |
| 45 | 1,830 | 985 | 845 | 7.6 | 6.2 | 6.9 |
| 50 | 1,985 | 1,074 | 911 | 6.5 | 5.8 | 6.3 |
| 55 | 2,062 | 1,095 | 967 | 6.4 | 5.8 | 6.2 |
| 60 | 2,249 | 1,172 | 1,077 | 7.0 | 6.1 | 6.3 |
| H. 2 | 2,248 | 1,192 | 1,056 | 7.3 | 6.5 | 6.7 |
| 7 | 2,569 | 1,378 | 1,191 | 8.6 | 7.2 | 7.4 |
| 8 | 2,535 | 1,353 | 1,182 | 8.5 | 7.2 | 7.2 |
| 9 | 2,544 | 1,332 | 1,212 | 8.6 | 7.2 | 7.3 |
| 10 | 2,537 | 1,355 | 1,182 | 8.7 | 7.3 | 7.5 |
| 11 | 2,728 | 1,462 | 1,266 | 9.4 | 7.8 | 7.8 |
| 12 | 2,763 | 1,490 | 1,273 | 9.6 | 7.7 | 7.7 |
| 13 | 2,581 | 1,340 | 1,241 | 9.0 | 7.7 | 7.7 |
| 14 | 2,559 | 1,421 | 1,138 | 8.9 | 7.8 | 7.8 |
| 15 | 2,748 | 1,456 | 1,292 | 9.7 | 8.2 | 8.0 |
| 16 | 2,790 | 1,439 | 1,351 | 9.9 | 8.4 | 8.2 |
| 17 | 3,096 | 1,621 | 1,475 | 10.5 | 8.9 | 8.6 |
| 18 | 3,201 | 1,687 | 1,514 | 10.9 | 9.0 | 8.6 |
| 19 | 3,106 | 1,669 | 1,437 | 10.7 | 9.3 | 8.8 |
| 20 | 3,233 | 1,676 | 1,557 | 11.3 | 9.6 | 9.1 |
| 21 | 3,322 | 1,710 | 1,612 | 11.7 | 9.7 | 9.1 |
| 22 | 3,424 | 1,764 | 1,660 | 12.3 | 10.1 | 9.5 |
| 23 | 3,526 | 1,827 | 1,699 | 12.6 | 10.4 | 9.9 |
| 24 | 3,528 | 1,817 | 1,711 | 12.7 | 10.7 | 10.0 |
| 25 | 3,586 | 1,774 | 1,812 | 13.1 | 11.0 | 10.1 |
| 26 | 3,603 | 1,795 | 1,808 | 13.3 | 11.2 | 10.1 |
| 27 | 3,718 | 1,865 | 1,853 | 14.0 | 11.3 | 10.3 |
| 28 | 3,637 | 1,837 | 1,800 | 13.7 | 11.6 | 10.5 |
| 29 | 3,633 | 1,769 | 1,864 | 13.9 | 11.8 | 10.8 |
| 30 | 3,761 | 1,810 | 1,951 | 14.5 | 12.2 | 11.0 |

(2) 死亡数，年齢階級・年次別

| 区 分 | 平 成 3 0 年 | | | 平成 2 9 年 | 平成 2 8 年 | 平成 2 7 年 | 平成 2 6 年 |
|-----------|-----------|-------|-------|----------|----------|----------|----------|
| | 計 | 男 | 女 | | | | |
| 総 数 | 3,761 | 1,810 | 1,951 | 3,633 | 3,637 | 3,603 | 3,586 |
| 0 歳 | 1 | — | 1 | 4 | 4 | 1 | 2 |
| 1 | 1 | 1 | — | — | 1 | — | 1 |
| 2 | — | — | — | — | — | — | 1 |
| 3 | — | — | — | — | — | 1 | 1 |
| 4 | 1 | 1 | — | — | — | — | 1 |
| 0 ～ 4 | 3 | 2 | 1 | 5 | 5 | 2 | 6 |
| 5 ～ 9 | 1 | — | 1 | 2 | 1 | — | 3 |
| 10 ～ 14 | 1 | 1 | — | 2 | — | — | 1 |
| 15 ～ 19 | 1 | 1 | — | — | — | — | 1 |
| 20 ～ 24 | 2 | 2 | — | — | 2 | 6 | 1 |
| 25 ～ 29 | 5 | 3 | 2 | 3 | 6 | 7 | 4 |
| 30 ～ 34 | 5 | 4 | 1 | 9 | 7 | 9 | 7 |
| 35 ～ 39 | 11 | 9 | 2 | 13 | 11 | 9 | 14 |
| 40 ～ 44 | 21 | 9 | 12 | 20 | 26 | 15 | 14 |
| 45 ～ 49 | 36 | 17 | 19 | 37 | 35 | 21 | 23 |
| 50 ～ 54 | 60 | 34 | 26 | 60 | 54 | 31 | 31 |
| 55 ～ 59 | 86 | 51 | 35 | 82 | 75 | 56 | 60 |
| 60 ～ 64 | 130 | 86 | 44 | 126 | 157 | 99 | 92 |
| 65 ～ 69 | 302 | 190 | 112 | 285 | 288 | 160 | 179 |
| 70 ～ 74 | 375 | 221 | 154 | 283 | 347 | 255 | 261 |
| 75 ～ 79 | 417 | 254 | 163 | 407 | 435 | 376 | 339 |
| 80 ～ 84 | 594 | 320 | 274 | 632 | 598 | 462 | 478 |
| 85 ～ 89 | 786 | 356 | 430 | 754 | 713 | 627 | 624 |
| 90 ～ 94 | 601 | 192 | 409 | 607 | 572 | 736 | 682 |
| 95 ～ 99 | 258 | 55 | 203 | 250 | 239 | 549 | 518 |
| 100 ～ | 66 | 3 | 63 | 56 | 61 | 242 | 221 |
| 65 ～ (再掲) | 3,399 | 1,591 | 1,808 | 3,274 | 3,253 | 3,305 | 3,168 |

(3) 死亡順位, 年齢階級別 (平成30年)

| 区 分 | 死亡数 | 第 1 位 | | 第 2 位 | | 第 3 位 | | 第 4 位 | | 第 5 位 | |
|-------------|-------|---------------|-------|-------|-----|---------------|-----|---------|-----|-------------------|-----|
| | | 死 因 | 数 | 死 因 | 数 | 死 因 | 数 | 死 因 | 数 | 死 因 | 数 |
| 全 体 | 3,761 | 悪性新生物 | 1,117 | 心 疾 患 | 444 | 肺 炎 | 286 | 老 衰 | 266 | 脳血管疾患 | 262 |
| 0歳 | 1 | 肝 疾 患 | 1 | — | — | — | — | — | — | — | — |
| 1～4 | 2 | 心 疾 患 | 1 | そ の 他 | 1 | — | — | — | — | — | — |
| 5～9 | 1 | 循環器系の 先天奇形 | 1 | — | — | — | — | — | — | — | — |
| 10～14 | 1 | 染色体異常 | 1 | — | — | — | — | — | — | — | — |
| 15～19 | 1 | 自 殺 | 1 | — | — | — | — | — | — | — | — |
| 20～24 | 2 | 自 殺 | 2 | — | — | — | — | — | — | — | — |
| 25～29 | 5 | その他の新生物 | 2 | 敗 血 症 | 1 | 循環器系の 先天奇形 | 1 | 自 殺 | 1 | — | — |
| 30～34 | 5 | 自 殺 | 2 | 糖 尿 病 | 1 | 心 疾 患 | 1 | 不慮の事故 | 1 | — | — |
| 35～39 | 11 | 肝 疾 患 | 3 | 自 殺 | 3 | 悪性新生物 | 2 | 脳血管疾患 | 2 | 筋骨格系及び 結合組織の疾患 | 1 |
| 40～44 | 21 | 自 殺 | 5 | 悪性新生物 | 4 | そ の 他 | 3 | 肝 疾 患 | 2 | 不慮の事故 | 2 |
| 45～49 | 36 | 悪性新生物 | 16 | 自 殺 | 5 | そ の 他 | 3 | 脳血管疾患 | 2 | 肝 疾 患 | 2 |
| 50～54 | 60 | 悪性新生物 | 22 | 自 殺 | 8 | 他 循 環 器 | 7 | 脳血管疾患 | 5 | 糖 尿 病 | 3 |
| 55～59 | 86 | 悪性新生物 | 46 | 不慮の事故 | 7 | 自 殺 | 6 | 脳血管疾患 | 4 | 他 神 経 系 | 3 |
| 60～64 | 130 | 悪性新生物 | 68 | 脳血管疾患 | 10 | 心 疾 患 | 8 | 肺 炎 | 6 | 肝 疾 患 | 6 |
| 65～69 | 302 | 悪性新生物 | 154 | 脳血管疾患 | 25 | 心 疾 患 | 20 | 他 循 環 器 | 13 | そ の 他 | 13 |
| 70～74 | 375 | 悪性新生物 | 160 | 脳血管疾患 | 27 | 心 疾 患 | 25 | 他 呼 吸 器 | 18 | 他 循 環 器 | 17 |
| 75～79 | 417 | 悪性新生物 | 154 | 心 疾 患 | 42 | 肺 炎 | 38 | 脳血管疾患 | 23 | 他 呼 吸 器 | 21 |
| 80～84 | 594 | 悪性新生物 | 194 | 心 疾 患 | 62 | 肺 炎 | 46 | 脳血管疾患 | 36 | 不慮の事故 | 26 |
| 85～89 | 786 | 悪性新生物 | 176 | 心 疾 患 | 104 | 肺 炎 | 68 | 脳血管疾患 | 64 | 老 衰 | 56 |
| 90～94 | 601 | 心 疾 患 | 114 | 悪性新生物 | 94 | 老 衰 | 93 | 肺 炎 | 61 | 脳血管疾患 | 44 |
| 95～99 | 258 | 老 衰 | 62 | 心 疾 患 | 50 | 肺 炎 | 31 | 悪性新生物 | 25 | 脳血管疾患 | 17 |
| 100～ | 66 | 老 衰 | 27 | 心 疾 患 | 10 | 肺 炎 | 9 | 悪性新生物 | 2 | 認 知 症 | 2 |
| 65～ (再掲) | 3,399 | 悪性新生物 | 959 | 心 疾 患 | 427 | 肺 炎 | 278 | 老 衰 | 266 | 脳血管疾患 | 238 |

(注) 0歳児は乳児死因簡単分類、それ以外は死因簡単分類による死因名は次のように略称した。

心 疾 患：心疾患（高血圧性を除く）

他 神 経 系：その他の神経系の疾患

他 呼 吸 器：その他の呼吸器系の疾患

他 新 生 物：その他の新生物

他 循 環 器：その他の循環器系の疾患

他 消 化 器：その他の消化器系の疾患

他 周 産 期：その他の周産期に特異的な呼吸障害・心血管障害

そ の 他：症状、兆候及び異常臨床所見・異常検査所見で他に分類されないもの（老衰、乳幼児突然死症候群を除く）

(4) 死亡数・率・割合，主要死因・性別（平成30年）

| 区 分 | | 死亡数 | | | 構成割合 (%) | | | 死亡率 (人口10万対) | |
|-----|-----------------------|-------|-------|-------|----------|-------|-------|-----------------|---------|
| | | 総数 | 男 | 女 | 総数 | 男 | 女 | 函館市 | 全国 |
| 全 体 | | 3,761 | 1,810 | 1,951 | 100.0 | 100.0 | 100.0 | 1,454.8 | 1,096.8 |
| 1 | 悪性新生物 (02100) | 1,117 | 586 | 531 | 29.7 | 32.4 | 27.2 | 432.1 | 300.7 |
| 2 | 心疾患 (09200) | 444 | 177 | 267 | 11.8 | 9.8 | 13.7 | 171.7 | 167.6 |
| 3 | 肺炎 (10200) | 286 | 140 | 146 | 7.6 | 7.7 | 7.5 | 110.6 | 76.2 |
| 4 | 老衰 (18100) | 266 | 49 | 217 | 7.1 | 2.7 | 11.1 | 102.9 | 88.2 |
| 5 | 脳血管疾患 (09300) | 262 | 130 | 132 | 7.0 | 7.2 | 6.8 | 101.3 | 87.1 |
| 6 | その他の呼吸器系の疾患 (10600) | 152 | 88 | 64 | 4.0 | 4.9 | 3.3 | 58.8 | 58.6 |
| 7 | その他の循環器系の疾患 (09500) | 144 | 84 | 60 | 3.8 | 4.6 | 3.1 | 55.7 | 6.2 |
| 8 | 不慮の事故 (20100) | 113 | 71 | 42 | 3.0 | 3.9 | 2.2 | 43.7 | 33.2 |
| 9 | 腎不全 (14200) | 88 | 50 | 38 | 2.3 | 2.8 | 1.9 | 34.0 | 21.0 |
| 10 | その他の消化器系の疾患 (11400) | 72 | 31 | 41 | 1.9 | 1.7 | 2.1 | 27.9 | 20.3 |
| 11 | 大動脈瘤及び解離 (09400) | 70 | 36 | 34 | 1.9 | 2.0 | 1.7 | 27.1 | 15.1 |
| 12 | アルツハイマー病 (06400) | 60 | 26 | 34 | 1.6 | 1.4 | 1.7 | 23.2 | 15.4 |
| 13 | 血管性及び詳細不明の認知症 (05100) | 56 | 16 | 40 | 1.5 | 0.9 | 2.1 | 21.7 | 16.5 |
| 14 | 糖尿病 (04100) | 54 | 29 | 25 | 1.4 | 1.6 | 1.3 | 20.9 | 11.4 |
| 15 | 自殺 (20200) | 54 | 39 | 15 | 1.4 | 2.2 | 0.8 | 20.9 | 16.1 |
| 16 | その他の神経系の疾患 (06500) | 51 | 25 | 26 | 1.4 | 1.4 | 1.3 | 19.7 | 12.5 |
| 17 | 肝疾患 (11300) | 49 | 28 | 21 | 1.3 | 1.5 | 1.1 | 19.0 | 13.9 |
| 18 | その他の新生物 (02200) | 48 | 21 | 27 | 1.3 | 1.2 | 1.4 | 18.6 | 10.5 |
| 19 | 慢性閉塞性肺疾患 (10400) | 45 | 36 | 9 | 1.2 | 2.0 | 0.5 | 17.4 | 15.0 |
| 20 | 敗血症 (01300) | 33 | 12 | 21 | 0.9 | 0.7 | 1.1 | 12.8 | 8.3 |
| その他 | | 297 | 136 | 161 | 7.9 | 7.5 | 8.3 | 114.9 | 102.8 |

(注) 分類は死因簡単分類表による死因の多い順による(死因順位分類表に基づいてはしない。)
構成割合(全体を除く)は、小数点第2位を四捨五入のため、合計が100に一致しない場合がある。

(5) 主要死因, 年次別

| 年次 | 死亡数 | 第 1 位 | | 第 2 位 | | 第 3 位 | | 第 4 位 | | 第 5 位 | |
|-------|-------|-------|-------|-------|-----|-------|-----|-------|-----|-------|-----|
| | | 死 因 | 数 | 死 因 | 数 | 死 因 | 数 | 死 因 | 数 | 死 因 | 数 |
| S. 25 | 2,332 | 全 結 核 | 588 | 中枢神経系 | 267 | 悪性新生物 | 199 | 心 疾 患 | 165 | 胃・大腸等 | 158 |
| 30 | 1,980 | 中枢神経系 | 388 | 全 結 核 | 224 | 心 疾 患 | 213 | 全 結 核 | 178 | 老 衰 | 153 |
| 35 | 1,822 | 心 疾 患 | 399 | 悪性新生物 | 267 | 心 疾 患 | 245 | 全 結 核 | 147 | 老 衰 | 104 |
| 40 | 1,813 | 心 疾 患 | 473 | 心 疾 患 | 298 | 心 疾 患 | 255 | 事 故 等 | 100 | 全 結 核 | 95 |
| 45 | 1,830 | 脳血管疾患 | 405 | 心 疾 患 | 325 | 心 疾 患 | 287 | 肺 炎 | 113 | 老 衰 | 75 |
| 50 | 1,985 | 心 疾 患 | 453 | 心 疾 患 | 417 | 心 疾 患 | 343 | 心 疾 患 | 109 | 心 疾 患 | 71 |
| 55 | 2,062 | 悪性新生物 | 523 | 脳血管疾患 | 444 | 心 疾 患 | 396 | 心 疾 患 | 96 | 心 疾 患 | 65 |
| 60 | 2,249 | 心 疾 患 | 605 | 心 疾 患 | 472 | 脳血管疾患 | 388 | 心 疾 患 | 135 | 自 殺 | 68 |
| H. 2 | 2,248 | 心 疾 患 | 616 | 心 疾 患 | 520 | 心 疾 患 | 305 | 心 疾 患 | 200 | 腎 炎 等 | 72 |
| 7 | 2,569 | 心 疾 患 | 781 | 心 疾 患 | 431 | 心 疾 患 | 354 | 肺 炎 | 263 | 不慮の事故 | 80 |
| 12 | 2,763 | 心 疾 患 | 891 | 心 疾 患 | 451 | 心 疾 患 | 322 | 心 疾 患 | 306 | 心 疾 患 | 80 |
| 13 | 2,581 | 心 疾 患 | 849 | 心 疾 患 | 466 | 心 疾 患 | 286 | 心 疾 患 | 246 | 心 疾 患 | 74 |
| 14 | 2,559 | 心 疾 患 | 860 | 心 疾 患 | 406 | 心 疾 患 | 289 | 心 疾 患 | 267 | 自 殺 | 76 |
| 15 | 2,748 | 心 疾 患 | 875 | 心 疾 患 | 394 | 心 疾 患 | 344 | 心 疾 患 | 294 | 心 疾 患 | 104 |
| 16 | 2,790 | 心 疾 患 | 870 | 心 疾 患 | 426 | 心 疾 患 | 361 | 心 疾 患 | 299 | 不慮の事故 | 87 |
| 17 | 3,096 | 心 疾 患 | 964 | 心 疾 患 | 473 | 肺 炎 | 369 | 脳血管疾患 | 342 | 他呼吸器 | 103 |
| 18 | 3,201 | 心 疾 患 | 1,012 | 心 疾 患 | 511 | 脳血管疾患 | 387 | 肺 炎 | 343 | 心 疾 患 | 89 |
| 19 | 3,106 | 心 疾 患 | 989 | 心 疾 患 | 510 | 肺 炎 | 314 | 脳血管疾患 | 299 | 心 疾 患 | 99 |
| 20 | 3,233 | 心 疾 患 | 1,026 | 心 疾 患 | 513 | 脳血管疾患 | 326 | 肺 炎 | 326 | 腎 不 全 | 96 |
| 21 | 3,322 | 心 疾 患 | 1,051 | 心 疾 患 | 518 | 脳血管疾患 | 343 | 肺 炎 | 330 | 不慮の事故 | 96 |
| 22 | 3,424 | 心 疾 患 | 1,068 | 心 疾 患 | 521 | 肺 炎 | 369 | 心 疾 患 | 302 | 他呼吸器 | 125 |
| 23 | 3,526 | 心 疾 患 | 1,089 | 心 疾 患 | 588 | 心 疾 患 | 402 | 心 疾 患 | 300 | 他循環器 | 113 |
| 24 | 3,528 | 心 疾 患 | 1,009 | 心 疾 患 | 616 | 心 疾 患 | 370 | 心 疾 患 | 288 | 老 衰 | 142 |
| 25 | 3,586 | 心 疾 患 | 1,063 | 心 疾 患 | 582 | 心 疾 患 | 425 | 心 疾 患 | 264 | 他循環器 | 166 |
| 26 | 3,603 | 心 疾 患 | 1,066 | 心 疾 患 | 467 | 心 疾 患 | 435 | 心 疾 患 | 268 | 他循環器 | 193 |
| 27 | 3,718 | 心 疾 患 | 1,148 | 心 疾 患 | 464 | 心 疾 患 | 423 | 心 疾 患 | 285 | 老 衰 | 232 |
| 28 | 3,637 | 心 疾 患 | 1,132 | 心 疾 患 | 459 | 心 疾 患 | 437 | 心 疾 患 | 247 | 心 疾 患 | 209 |
| 29 | 3,633 | 心 疾 患 | 1,096 | 心 疾 患 | 418 | 脳血管疾患 | 285 | 肺 炎 | 260 | 心 疾 患 | 238 |
| 30 | 3,761 | 心 疾 患 | 1,117 | 心 疾 患 | 444 | 肺 炎 | 286 | 老 衰 | 266 | 脳血管疾患 | 262 |

(注) 死因名は次のように略称した。

- (平成6年分まで) 中枢神経系：中枢神経系の血管損傷
 肺 炎 等：肺炎及び気管支炎
 事 故 等：不慮の事故及び有害作用
 腎 炎 等：腎炎, ネフローゼ症候群およびネフローゼ
- (平成7年分より) 心 疾 患：心疾患(高血圧性を除く)
 他呼吸器：その他の呼吸器系の疾患
 他循環器：その他の循環器系の疾患

(6) 死亡数, 死亡場所別・性別・年次別

| 年次 | 総数 | 死 亡 場 所 | | | | | | |
|-------|-------|---------|-------|--------------------|-------|-----------|-----|-------|
| | | 病 院 | 診 療 所 | 介 護 老 人 保 健 施 設 | 助 産 所 | 老 人 ホ ー ム | 自 宅 | そ の 他 |
| H. 27 | 3,718 | 2,990 | 93 | 60 | — | 193 | 299 | 83 |
| 28 | 3,637 | 2,906 | 104 | 58 | — | 190 | 299 | 80 |
| 29 | 3,633 | 2,810 | 105 | 79 | — | 215 | 335 | 89 |
| 30 | 3,761 | 2,963 | 59 | 77 | — | 240 | 349 | 73 |
| (男) | 1,810 | 1,479 | 25 | 24 | — | 54 | 196 | 32 |
| (女) | 1,951 | 1,484 | 34 | 53 | — | 186 | 153 | 41 |

(7) 悪性新生物による死亡、内訳・数・順位・年次別

| 年次 | 計 | 胃 | 肺 | 膵臓 | 肝臓 | 食道 | 直腸 | 結腸 | 乳房 | 白血病 | 子宮 | その他 |
|-------|-------|-------|-------|-------|------|------|------|-------|------|------|------|-----|
| S. 25 | 199 | ... | ... | ... | ... | ... | ... | ... | ... | ... | ... | ... |
| 30 | 213 | ... | ... | ... | ... | ... | ... | ... | ... | ... | ... | ... |
| 35 | 267 | ... | ... | ... | ... | ... | ... | ... | ... | ... | ... | ... |
| 40 | 298 | ... | ... | ... | ... | ... | ... | ... | ... | ... | ... | ... |
| 45 | 325 | ... | ... | ... | ... | ... | ... | ... | ... | ... | ... | ... |
| 50 | 417 | ... | ... | ... | ... | ... | ... | ... | ... | ... | ... | ... |
| 55 | 523 | ① 141 | ② 64 | ⑤ 24 | ③ 45 | ④ 30 | ⑨ 11 | ... | ⑥ 23 | ⑦ 16 | ⑧ 15 | 154 |
| 60 | 605 | ① 141 | ② 99 | ④ 44 | ③ 46 | ⑤ 25 | ⑥ 23 | ... | ⑧ 19 | ⑨ 18 | ⑦ 21 | 169 |
| H. 2 | 616 | ② 120 | ① 124 | ④ 36 | ③ 48 | ⑤ 30 | ⑤ 30 | ... | ⑦ 22 | ⑧ 14 | ⑨ 11 | 181 |
| 7 | 781 | ① 139 | ② 132 | ⑤ 59 | ③ 74 | ⑥ 32 | ⑦ 28 | ④ 68 | ⑨ 18 | ⑩ 14 | ⑧ 19 | 198 |
| 12 | 891 | ① 144 | ② 139 | ⑥ 54 | ④ 83 | ⑨ 40 | ⑧ 43 | ③ 85 | ⑩ 36 | ⑬ 20 | ⑭ 18 | 229 |
| 13 | 849 | ② 132 | ① 144 | ⑤ 55 | ④ 75 | ⑧ 38 | ⑥ 43 | ③ 80 | ⑨ 36 | ⑭ 17 | ⑯ 15 | 214 |
| 14 | 860 | ② 136 | ① 164 | ⑥ 54 | ④ 65 | ⑨ 33 | ⑧ 39 | ③ 96 | ⑩ 31 | ⑯ 11 | ⑱ 9 | 222 |
| 15 | 875 | ② 147 | ① 169 | ⑤ 46 | ④ 65 | ⑧ 37 | ⑦ 38 | ③ 98 | ⑨ 31 | ⑪ 20 | ⑬ 19 | 205 |
| 16 | 870 | ② 130 | ① 149 | ④ 67 | ④ 67 | ⑥ 44 | ⑧ 36 | ③ 87 | ⑨ 32 | ⑭ 12 | ⑮ 8 | 238 |
| 17 | 964 | ② 121 | ① 194 | ④ 87 | ⑤ 75 | ⑨ 40 | ⑦ 50 | ③ 102 | ⑪ 29 | ⑬ 20 | ⑯ 14 | 232 |
| 18 | 1,012 | ② 135 | ① 187 | ⑤ 84 | ④ 94 | ⑨ 31 | ⑥ 58 | ③ 100 | ⑦ 46 | ⑯ 11 | ⑬ 20 | 246 |
| 19 | 989 | ② 131 | ① 209 | ④ 92 | ⑤ 78 | ⑧ 39 | ⑨ 38 | ③ 97 | ⑩ 33 | ⑰ 8 | ⑭ 21 | 243 |
| 20 | 1,026 | ② 120 | ① 206 | ④ 86 | ⑥ 71 | ⑩ 36 | ⑧ 44 | ③ 95 | ⑬ 28 | ⑫ 29 | ⑯ 19 | 292 |
| 21 | 1,051 | ② 126 | ① 218 | ④ 96 | ⑥ 70 | ⑧ 42 | ⑨ 36 | ③ 112 | ⑨ 36 | ⑮ 22 | ⑮ 22 | 271 |
| 22 | 1,068 | ② 130 | ① 223 | ④ 104 | ⑥ 79 | ⑧ 44 | ⑦ 63 | ③ 108 | ⑩ 39 | ⑭ 18 | ⑰ 13 | 247 |
| 23 | 1,089 | ② 156 | ① 217 | ④ 102 | ⑤ 84 | ⑧ 45 | ⑦ 50 | ③ 113 | ⑨ 37 | ⑪ 21 | ⑫ 19 | 245 |
| 24 | 1,009 | ② 149 | ① 214 | ⑤ 78 | ④ 79 | ⑭ 18 | ⑦ 45 | ③ 103 | ⑨ 33 | ⑬ 20 | ⑯ 16 | 254 |
| 25 | 1,063 | ② 139 | ① 201 | ④ 91 | ⑤ 74 | ⑨ 37 | ⑦ 47 | ③ 129 | ⑧ 38 | ⑭ 16 | ⑭ 16 | 275 |
| 26 | 1,066 | ② 125 | ① 219 | ④ 102 | ⑤ 83 | ⑨ 29 | ⑦ 39 | ③ 113 | ⑧ 31 | ⑬ 22 | ⑯ 14 | 289 |
| 27 | 1,148 | ③ 123 | ① 249 | ④ 99 | ⑤ 72 | ⑨ 44 | ⑦ 48 | ② 139 | ⑧ 46 | ⑬ 19 | ⑬ 19 | 290 |
| 28 | 1,132 | ③ 129 | ① 200 | ② 141 | ⑦ 56 | ⑩ 34 | ⑥ 57 | ④ 101 | ⑧ 46 | ⑭ 21 | ⑮ 17 | 330 |
| 29 | 1,096 | ③ 125 | ① 220 | ② 128 | ⑤ 70 | ⑩ 31 | ⑦ 46 | ④ 109 | ⑨ 45 | ⑬ 21 | ⑭ 19 | 282 |
| 30 | 1,117 | ③ 133 | ① 216 | ④ 112 | ⑥ 61 | ⑨ 38 | ⑧ 41 | ② 136 | ⑤ 62 | ⑯ 18 | ⑪ 24 | 276 |

(注) ○の中の数字は各年次の順位を表す。部位は下記のとおり略称した。

(平成6年分まで) 肺 : 気管, 気管支及び肺
直腸 : 直腸, 直腸S状結腸移行部及び肛門
(平成7年分より) 肺 : 気管, 気管支及び肺
肝臓 : 肝及び肝内胆管
直腸 : 直腸S状結腸移行部及び直腸

参考 : H30
⑦胆のう 61人
⑩前立腺 37人
⑫悪性リンパ腫 23人
⑬卵巣 21人
⑭口唇, 口腔, 咽頭 20人
⑮膀胱 19人

(8) 死亡数, 死因 (死因分類別) ・性・年齢階級別

| 死因分類コード | 死因 | 総数 | | | 0～4歳 | | 5～9 | | 10～14 | | 15～19 | | 20～24 | | 25～29 | |
|--------------|----------------------------|-------------|------------|------------|------|---|-----|---|-------|---|-------|---|-------|---|-------|---|
| | | 計 | 男 | 女 | 男 | 女 | 男 | 女 | 男 | 女 | 男 | 女 | 男 | 女 | 男 | 女 |
| | 総数 | 3,761 | 1,810 | 1,951 | 2 | 1 | — | 1 | 1 | — | 1 | — | 2 | — | 3 | 2 |
| 01000 | 感染症及び寄生虫症 | 64 | 24 | 40 | — | — | — | — | — | — | — | — | — | — | 1 | — |
| 01100 | ・腸管感染症 | 8 | 4 | 4 | — | — | — | — | — | — | — | — | — | — | — | — |
| 01200 | ・結核 | 8 | 5 | 3 | — | — | — | — | — | — | — | — | — | — | — | — |
| 01201 | 呼吸器結核 | 6 | 4 | 2 | — | — | — | — | — | — | — | — | — | — | — | — |
| 01202 | その他の結核 | 2 | 1 | 1 | — | — | — | — | — | — | — | — | — | — | — | — |
| 01300 | ・敗血症 | 33 | 12 | 21 | — | — | — | — | — | — | — | — | — | — | 1 | — |
| 01400 | ・ウイルス肝炎 | 2 | — | 2 | — | — | — | — | — | — | — | — | — | — | — | — |
| 01401 | B型ウイルス肝炎 | — | — | — | — | — | — | — | — | — | — | — | — | — | — | — |
| 01402 | C型ウイルス肝炎 | 2 | — | 2 | — | — | — | — | — | — | — | — | — | — | — | — |
| 01403 | その他のウイルス肝炎 | — | — | — | — | — | — | — | — | — | — | — | — | — | — | — |
| 01500 | ・ヒト免疫不全ウイルス[HIV]病 | 1 | 1 | — | — | — | — | — | — | — | — | — | — | — | — | — |
| 01600 | ・その他の感染症及び寄生虫症 | 12 | 2 | 10 | — | — | — | — | — | — | — | — | — | — | — | — |
| 02000 | 新生物 | 1165 | 607 | 558 | — | — | — | — | — | — | — | — | — | — | 1 | 1 |
| 02100 | ・悪性新生物 | 1117 | 586 | 531 | — | — | — | — | — | — | — | — | — | — | — | — |
| 02101 | 口唇, 口腔及び咽頭 | 20 | 14 | 6 | — | — | — | — | — | — | — | — | — | — | — | — |
| 02102 | 食道 | 38 | 28 | 10 | — | — | — | — | — | — | — | — | — | — | — | — |
| 02103 | 胃 | 133 | 85 | 48 | — | — | — | — | — | — | — | — | — | — | — | — |
| 02104 | 結腸 | 136 | 49 | 87 | — | — | — | — | — | — | — | — | — | — | — | — |
| 02105 | 直腸S状結腸移行部, 直腸 | 41 | 23 | 18 | — | — | — | — | — | — | — | — | — | — | — | — |
| 02106 | 肝, 肝内胆管 | 61 | 41 | 20 | — | — | — | — | — | — | — | — | — | — | — | — |
| 02107 | 胆のう, その他の胆道 | 61 | 38 | 23 | — | — | — | — | — | — | — | — | — | — | — | — |
| 02108 | 膵臓 | 112 | 45 | 67 | — | — | — | — | — | — | — | — | — | — | — | — |
| 02109 | 喉頭 | 3 | 3 | — | — | — | — | — | — | — | — | — | — | — | — | — |
| 02110 | 気管, 気管支及び肺 | 216 | 140 | 76 | — | — | — | — | — | — | — | — | — | — | — | — |
| 02111 | 皮膚 | 6 | 4 | 2 | — | — | — | — | — | — | — | — | — | — | — | — |
| 02112 | 乳房 | 62 | — | 62 | — | — | — | — | — | — | — | — | — | — | — | — |
| 02113 | 子宮 | 24 | — | 24 | — | — | — | — | — | — | — | — | — | — | — | — |
| 02114 | 卵巣 | 21 | — | 21 | — | — | — | — | — | — | — | — | — | — | — | — |
| 02115 | 前立腺 | 37 | 37 | — | — | — | — | — | — | — | — | — | — | — | — | — |
| 02116 | 膀胱 | 19 | 13 | 6 | — | — | — | — | — | — | — | — | — | — | — | — |
| 02117 | 中枢神経系 | 5 | 1 | 4 | — | — | — | — | — | — | — | — | — | — | — | — |
| 02118 | 悪性リンパ腫 | 23 | 12 | 11 | — | — | — | — | — | — | — | — | — | — | — | — |
| 02119 | 白血病 | 18 | 10 | 8 | — | — | — | — | — | — | — | — | — | — | — | — |
| 02120 | その他のリンパ組織, 造血組織及び関連組織 | 7 | 5 | 2 | — | — | — | — | — | — | — | — | — | — | — | — |
| 02121 | その他 (悪性新生物) | 74 | 38 | 36 | — | — | — | — | — | — | — | — | — | — | — | — |
| 02200 | ・その他の新生物 | 48 | 21 | 27 | — | — | — | — | — | — | — | — | — | — | 1 | 1 |
| 02201 | 中枢神経系 | 9 | 3 | 6 | — | — | — | — | — | — | — | — | — | — | 1 | — |
| 02202 | 中枢神経系を除く | 39 | 18 | 21 | — | — | — | — | — | — | — | — | — | — | — | 1 |
| 03000 | 血液及び造血器の疾患, 免疫機構の障害 | 9 | 4 | 5 | — | — | — | — | — | — | — | — | — | — | — | — |
| 03100 | ・貧血 | 4 | 2 | 2 | — | — | — | — | — | — | — | — | — | — | — | — |
| 03200 | ・その他の血液及び造血器の疾患, 免疫機構の障害 | 5 | 2 | 3 | — | — | — | — | — | — | — | — | — | — | — | — |
| 04000 | 内分泌, 栄養及び代謝疾患 | 61 | 34 | 27 | — | — | — | — | — | — | — | — | — | — | — | — |
| 04100 | ・糖尿病 | 54 | 29 | 25 | — | — | — | — | — | — | — | — | — | — | — | — |
| 04200 | ・その他の内分泌, 栄養及び代謝疾患 | 7 | 5 | 2 | — | — | — | — | — | — | — | — | — | — | — | — |

| 30～34 | | 35～39 | | 40～44 | | 45～49 | | 50～54 | | 55～59 | | 60～64 | | 65～69 | | 70～74 | | 75～79 | | 80～84 | | 85以上 | | 死 因 分 類 コ ー ド | |
|-------|---|-------|---|-------|----|-------|----|-------|----|-------|----|-------|----|-------|-----|-------|-----|-------|-----|-------|-----|-------|-------|---------------------|--|
| 男 | 女 | 男 | 女 | 男 | 女 | 男 | 女 | 男 | 女 | 男 | 女 | 男 | 女 | 男 | 女 | 男 | 女 | 男 | 女 | 男 | 女 | 男 | 女 | | |
| 4 | 1 | 9 | 2 | 9 | 12 | 17 | 19 | 34 | 26 | 51 | 35 | 86 | 44 | 190 | 112 | 221 | 154 | 254 | 163 | 320 | 274 | 606 | 1105 | | |
| - | - | - | - | - | - | 1 | - | - | - | - | - | - | - | 1 | 1 | 4 | 3 | 3 | 3 | 3 | 9 | 11 | 24 | 01000 | |
| - | - | - | - | - | - | - | - | - | - | - | - | - | - | - | - | 2 | - | 1 | - | - | 1 | 1 | 3 | 01100 | |
| - | - | - | - | - | - | - | - | - | - | - | - | - | - | - | - | - | - | - | 1 | 1 | 4 | 2 | 01200 | | |
| - | - | - | - | - | - | - | - | - | - | - | - | - | - | - | - | - | - | - | - | 1 | 1 | 3 | 1 | 01201 | |
| - | - | - | - | - | - | - | - | - | - | - | - | - | - | - | - | - | - | - | - | - | 1 | 1 | 1 | 01202 | |
| - | - | - | - | - | - | - | - | - | - | - | - | - | - | 1 | 1 | 2 | 1 | 1 | 2 | 2 | 3 | 5 | 14 | 01300 | |
| - | - | - | - | - | - | - | - | - | - | - | - | - | - | - | - | 1 | - | - | - | - | 1 | - | - | 01400 | |
| - | - | - | - | - | - | - | - | - | - | - | - | - | - | - | - | - | - | - | - | - | - | - | - | 01401 | |
| - | - | - | - | - | - | - | - | - | - | - | - | - | - | - | - | 1 | - | - | - | - | 1 | - | - | 01402 | |
| - | - | - | - | - | - | - | - | - | - | - | - | - | - | - | - | - | - | - | - | - | - | - | - | 01403 | |
| - | - | - | - | - | - | 1 | - | - | - | - | - | - | - | - | - | - | - | - | - | - | - | - | - | 01500 | |
| - | - | - | - | - | - | - | - | - | - | - | - | - | - | - | - | - | 1 | 1 | 1 | - | 3 | 1 | 5 | 01600 | |
| - | - | 1 | 1 | - | 4 | 2 | 14 | 12 | 11 | 21 | 25 | 41 | 28 | 92 | 69 | 91 | 72 | 95 | 64 | 116 | 84 | 135 | 185 | 02000 | |
| - | - | 1 | 1 | - | 4 | 2 | 14 | 12 | 10 | 21 | 25 | 41 | 27 | 88 | 66 | 89 | 71 | 93 | 61 | 113 | 81 | 126 | 171 | 02100 | |
| - | - | - | - | - | - | - | - | - | - | 1 | - | 1 | - | 4 | 2 | 4 | 1 | 3 | 1 | 1 | 2 | - | - | 02101 | |
| - | - | - | - | - | - | 1 | - | - | - | 1 | 1 | 3 | - | 5 | 1 | 4 | - | 3 | 3 | 8 | 2 | 4 | 2 | 02102 | |
| - | - | 1 | - | - | 1 | - | - | 2 | 1 | 3 | 2 | 6 | 3 | 8 | 5 | 16 | 7 | 14 | 6 | 16 | 5 | 19 | 18 | 02103 | |
| - | - | - | - | - | 1 | - | 1 | - | 1 | 1 | 1 | 3 | 5 | 7 | 9 | 5 | 9 | 10 | 13 | 12 | 11 | 11 | 36 | 02104 | |
| - | - | - | - | - | - | 1 | 1 | 2 | 1 | 2 | 4 | - | 1 | 4 | 2 | 2 | 4 | 3 | 1 | 1 | 2 | 8 | 2 | 02105 | |
| - | - | - | - | - | - | - | - | 3 | 1 | 2 | - | 3 | - | 7 | 1 | 4 | 1 | 6 | 3 | 9 | 2 | 7 | 12 | 02106 | |
| - | - | - | - | - | - | 1 | - | 1 | - | - | 1 | 2 | 2 | 3 | 2 | 5 | 3 | 5 | 1 | 10 | 3 | 11 | 11 | 02107 | |
| - | - | - | - | - | 1 | - | 1 | 1 | 1 | 3 | 1 | 7 | 1 | 6 | 13 | 7 | 8 | 6 | 8 | 6 | 14 | 9 | 19 | 02108 | |
| - | - | - | - | - | - | - | - | - | - | - | - | - | - | - | - | 1 | - | - | - | 1 | - | 1 | - | 02109 | |
| - | - | - | - | - | - | 1 | - | - | - | 5 | 1 | 10 | 3 | 26 | 10 | 24 | 11 | 22 | 8 | 29 | 14 | 24 | 28 | 02110 | |
| - | - | - | - | - | - | - | - | - | - | - | - | 1 | - | - | - | - | 1 | - | 1 | - | - | 3 | - | 02111 | |
| - | - | - | 1 | - | 1 | - | 8 | - | 3 | - | 7 | - | 6 | - | 9 | - | 10 | - | 5 | - | 4 | - | 8 | 02112 | |
| - | - | - | - | - | - | 1 | - | 1 | - | 3 | - | 1 | - | 4 | - | 4 | - | 1 | - | - | - | - | 9 | 02113 | |
| - | - | - | - | - | - | - | - | 1 | - | 3 | - | 1 | - | 3 | - | 2 | - | 3 | - | 3 | - | 5 | 02114 | | |
| - | - | - | - | - | - | - | - | - | - | - | - | 1 | - | 4 | - | 6 | - | 5 | - | 4 | - | 17 | - | 02115 | |
| - | - | - | - | - | - | - | - | - | - | 1 | 1 | - | - | - | - | 2 | - | 2 | 2 | 3 | 1 | 5 | 2 | 02116 | |
| - | - | - | - | - | - | - | - | - | - | - | - | 1 | 1 | 1 | - | - | - | - | - | 1 | - | - | 2 | 02117 | |
| - | - | - | - | - | - | - | - | - | - | - | - | 1 | 3 | 1 | - | 3 | 4 | - | 4 | 4 | 1 | 2 | 02118 | | |
| - | - | - | - | - | - | 1 | - | - | - | - | - | 1 | 1 | - | 2 | 3 | 1 | - | 3 | 1 | 2 | 3 | 02119 | | |
| - | - | - | - | - | - | - | - | - | - | - | - | 1 | - | 1 | - | - | - | 1 | 1 | 2 | - | - | 1 | 02120 | |
| - | - | - | - | - | - | 2 | - | 3 | - | 2 | 1 | 8 | 4 | 7 | 4 | 8 | 4 | 8 | 4 | 4 | 12 | 4 | 11 | 02121 | |
| - | - | - | - | - | - | - | 1 | - | - | - | 1 | 4 | 3 | 2 | 1 | 2 | 3 | 3 | 3 | 9 | 14 | 02200 | | | |
| - | - | - | - | - | - | - | 1 | - | - | - | 1 | 1 | 2 | 1 | - | - | 1 | - | 1 | - | - | - | 02201 | | |
| - | - | - | - | - | - | - | - | - | - | - | - | - | - | 3 | 1 | 1 | 1 | 2 | 2 | 3 | 2 | 9 | 14 | 02202 | |
| - | - | - | - | 1 | - | - | - | - | - | - | - | - | - | - | - | 1 | 1 | 1 | 1 | - | 3 | 1 | - | 03000 | |
| - | - | - | - | - | - | - | - | - | - | - | - | - | - | - | - | 1 | - | - | 1 | - | 1 | 1 | - | 03100 | |
| - | - | - | - | 1 | - | - | - | - | - | - | - | - | - | - | - | - | 1 | 1 | - | - | 2 | - | - | 03200 | |
| 1 | - | - | - | - | - | - | - | 2 | 1 | 2 | - | 1 | 1 | 5 | - | 3 | 2 | 3 | 8 | 7 | 4 | 10 | 11 | 04000 | |
| 1 | - | - | - | - | - | - | - | 2 | 1 | 1 | - | 1 | 1 | 5 | - | 1 | 2 | 3 | 8 | 6 | 4 | 9 | 9 | 04100 | |
| - | - | - | - | - | - | - | - | 1 | - | - | - | - | - | - | - | 2 | - | - | - | 1 | - | 1 | 2 | 04200 | |

| 分類 コード | 死 因 | 総 数 | | | 0～4歳 | | 5～9 | | 10～14 | | 15～19 | | 20～24 | | 25～29 | |
|--------------|-------------------|------------|------------|------------|----------|----------|-----|---|-------|---|-------|---|-------|---|-------|---|
| | | 計 | 男 | 女 | 男 | 女 | 男 | 女 | 男 | 女 | 男 | 女 | 男 | 女 | 男 | 女 |
| 05000 | 精神及び行動の障害 | 59 | 19 | 40 | — | — | — | — | — | — | — | — | — | — | — | |
| 05100 | ・血管性及び詳細不明の認知症 | 56 | 16 | 40 | — | — | — | — | — | — | — | — | — | — | — | |
| 05200 | ・その他の精神及び行動の障害 | 3 | 3 | — | — | — | — | — | — | — | — | — | — | — | — | |
| 06000 | 神経系の疾患 | 145 | 65 | 80 | — | — | — | — | — | — | — | — | — | — | — | |
| 06100 | ・髄膜炎 | — | — | — | — | — | — | — | — | — | — | — | — | — | — | |
| 06200 | ・脊髄性筋萎縮症及び関連症候群 | 4 | — | 4 | — | — | — | — | — | — | — | — | — | — | — | |
| 06300 | ・パーキンソン病 | 30 | 14 | 16 | — | — | — | — | — | — | — | — | — | — | — | |
| 06400 | ・アルツハイマー病 | 60 | 26 | 34 | — | — | — | — | — | — | — | — | — | — | — | |
| 06500 | ・その他の神経系の疾患 | 51 | 25 | 26 | — | — | — | — | — | — | — | — | — | — | — | |
| 07000 | 眼及び付属器の疾患 | — | — | — | — | — | — | — | — | — | — | — | — | — | — | |
| 08000 | 耳及び乳様突起の疾患 | — | — | — | — | — | — | — | — | — | — | — | — | — | — | |
| 09000 | 循環器系の疾患 | 940 | 439 | 501 | 1 | — | — | — | — | — | — | — | — | — | — | |
| 09100 | ・高血圧性疾患 | 20 | 12 | 8 | — | — | — | — | — | — | — | — | — | — | — | |
| 09101 | 高血圧性心疾患，心腎疾患 | 10 | 6 | 4 | — | — | — | — | — | — | — | — | — | — | — | |
| 09102 | その他の高血圧性疾患 | 10 | 6 | 4 | — | — | — | — | — | — | — | — | — | — | — | |
| 09200 | ・心疾患（高血圧性を除く） | 444 | 177 | 267 | 1 | — | — | — | — | — | — | — | — | — | — | |
| 09201 | 慢性リウマチ性心疾患 | 10 | 5 | 5 | — | — | — | — | — | — | — | — | — | — | — | |
| 09202 | 急性心筋梗塞 | 51 | 30 | 21 | — | — | — | — | — | — | — | — | — | — | — | |
| 09203 | その他の虚血性心疾患 | 53 | 27 | 26 | — | — | — | — | — | — | — | — | — | — | — | |
| 09204 | 慢性非リウマチ性心内膜疾患 | 36 | 13 | 23 | — | — | — | — | — | — | — | — | — | — | — | |
| 09205 | 心筋症 | 12 | 6 | 6 | — | — | — | — | — | — | — | — | — | — | — | |
| 09206 | 不整脈及び伝導障害 | 59 | 29 | 30 | — | — | — | — | — | — | — | — | — | — | — | |
| 09207 | 心不全 | 215 | 65 | 150 | — | — | — | — | — | — | — | — | — | — | — | |
| 09208 | その他の心疾患 | 8 | 2 | 6 | 1 | — | — | — | — | — | — | — | — | — | — | |
| 09300 | ・脳血管疾患 | 262 | 130 | 132 | — | — | — | — | — | — | — | — | — | — | — | |
| 09301 | くも膜下出血 | 37 | 13 | 24 | — | — | — | — | — | — | — | — | — | — | — | |
| 09302 | 脳内出血 | 83 | 44 | 39 | — | — | — | — | — | — | — | — | — | — | — | |
| 09303 | 脳梗塞 | 138 | 72 | 66 | — | — | — | — | — | — | — | — | — | — | — | |
| 09304 | その他の脳血管疾患 | 4 | 1 | 3 | — | — | — | — | — | — | — | — | — | — | — | |
| 09400 | ・大動脈瘤及び解離 | 70 | 36 | 34 | — | — | — | — | — | — | — | — | — | — | — | |
| 09500 | ・その他の循環器系の疾患 | 144 | 84 | 60 | — | — | — | — | — | — | — | — | — | — | — | |
| 10000 | 呼吸器系の疾患 | 490 | 267 | 223 | — | — | — | — | — | — | — | — | — | — | — | |
| 10100 | ・インフルエンザ | 4 | 1 | 3 | — | — | — | — | — | — | — | — | — | — | — | |
| 10200 | ・肺炎 | 286 | 140 | 146 | — | — | — | — | — | — | — | — | — | — | — | |
| 10300 | ・急性気管支炎 | 1 | 1 | — | — | — | — | — | — | — | — | — | — | — | — | |
| 10400 | ・慢性閉塞性肺疾患 | 45 | 36 | 9 | — | — | — | — | — | — | — | — | — | — | — | |
| 10500 | ・喘息 | 2 | 1 | 1 | — | — | — | — | — | — | — | — | — | — | — | |
| 10600 | ・その他の呼吸器系の疾患 | 152 | 88 | 64 | — | — | — | — | — | — | — | — | — | — | — | |
| 10601 | 誤嚥性肺炎 | 74 | 40 | 34 | — | — | — | — | — | — | — | — | — | — | — | |
| 10602 | 間質性肺疾患 | 43 | 28 | 15 | — | — | — | — | — | — | — | — | — | — | — | |
| 10603 | その他の呼吸器系の疾患 | 35 | 20 | 15 | — | — | — | — | — | — | — | — | — | — | — | |
| 11000 | 消化器系の疾患 | 149 | 73 | 76 | — | 1 | — | — | — | — | — | — | — | — | — | |
| 11100 | ・胃潰瘍及び十二指腸潰瘍 | 5 | 3 | 2 | — | — | — | — | — | — | — | — | — | — | — | |
| 11200 | ・ヘルニア及び腸閉塞 | 23 | 11 | 12 | — | — | — | — | — | — | — | — | — | — | — | |
| 11300 | ・肝疾患 | 49 | 28 | 21 | — | 1 | — | — | — | — | — | — | — | — | — | |
| 11301 | 肝硬変（アルコール性を除く） | 25 | 13 | 12 | — | — | — | — | — | — | — | — | — | — | — | |
| 11302 | その他の肝疾患 | 24 | 15 | 9 | — | 1 | — | — | — | — | — | — | — | — | — | |
| 11400 | ・その他の消化器系の疾患 | 72 | 31 | 41 | — | — | — | — | — | — | — | — | — | — | — | |

| 30～34 | | 35～39 | | 40～44 | | 45～49 | | 50～54 | | 55～59 | | 60～64 | | 65～69 | | 70～74 | | 75～79 | | 80～84 | | 85以上 | | 分類 | | |
|-------|---|-------|---|-------|---|-------|---|-------|---|-------|---|-------|---|-------|----|-------|----|-------|----|-------|-----|--------------|-------|--------------|---|-----|
| 男 | 女 | 男 | 女 | 男 | 女 | 男 | 女 | 男 | 女 | 男 | 女 | 男 | 女 | 男 | 女 | 男 | 女 | 男 | 女 | 男 | 女 | 男 | 女 | 男 | 女 | コード |
| - | - | - | - | - | - | - | - | - | - | 1 | - | - | 1 | 1 | - | 5 | - | 2 | 5 | 10 | 34 | 05000 | | | | |
| - | - | - | - | - | - | - | - | - | - | - | - | - | - | 1 | 1 | - | 3 | - | 2 | 5 | 10 | 34 | 05100 | | | |
| - | - | - | - | - | - | - | - | - | - | 1 | - | - | - | - | - | 2 | - | - | - | - | - | - | - | 05200 | | |
| - | - | - | - | 1 | - | 1 | - | - | 1 | 2 | 1 | 5 | - | 4 | 5 | 5 | 9 | 4 | 4 | 22 | 14 | 21 | 46 | 06000 | | |
| - | - | - | - | - | - | - | - | - | - | - | - | - | - | - | - | - | - | - | - | - | - | - | - | 06100 | | |
| - | - | - | - | - | - | - | - | - | - | - | - | - | - | 1 | 1 | - | - | - | - | 1 | - | - | 1 | 06200 | | |
| - | - | - | - | - | - | - | - | - | - | - | - | - | - | 2 | 2 | - | 2 | - | 6 | 4 | 6 | 8 | 8 | 06300 | | |
| - | - | - | - | - | - | - | - | - | - | 1 | - | 1 | - | 1 | - | 3 | - | 2 | 3 | 9 | 3 | 10 | 28 | 06400 | | |
| - | - | - | - | 1 | - | 1 | - | - | 1 | 2 | 1 | 4 | - | 3 | 2 | 2 | 6 | - | 1 | 7 | 6 | 5 | 9 | 06500 | | |
| - | - | - | - | - | - | - | - | - | - | - | - | - | - | - | - | - | - | - | - | - | - | - | - | 07000 | | |
| - | - | - | - | - | - | - | - | - | - | - | - | - | - | - | - | - | - | - | - | - | - | - | - | 08000 | | |
| 1 | - | 1 | 1 | - | 2 | 3 | 1 | 9 | 7 | 6 | 4 | 16 | 9 | 49 | 15 | 52 | 25 | 58 | 38 | 68 | 71 | 175 | 328 | 09000 | | |
| - | - | - | - | - | - | - | - | - | - | 1 | - | 1 | - | 3 | - | - | - | 1 | 1 | 2 | 2 | 5 | 5 | 09100 | | |
| - | - | - | - | - | - | - | - | - | - | - | - | - | - | 1 | - | - | - | 1 | 1 | 1 | - | 3 | 3 | 09101 | | |
| - | - | - | - | - | - | - | - | - | - | 1 | - | 1 | - | 2 | - | - | - | - | - | 1 | 2 | 2 | 2 | 09102 | | |
| 1 | - | - | - | 1 | - | 1 | - | 2 | - | 1 | 2 | 6 | 2 | 16 | 4 | 15 | 10 | 25 | 17 | 26 | 36 | 84 | 194 | 09200 | | |
| - | - | - | - | - | - | - | - | - | - | - | - | - | - | - | - | - | - | 1 | 2 | 3 | 1 | 1 | 2 | 09201 | | |
| - | - | - | - | - | - | 1 | - | - | - | 1 | 1 | 5 | 1 | 5 | 1 | 7 | 1 | 4 | 5 | 7 | 12 | 7 | 12 | 09202 | | |
| - | - | - | - | - | - | - | - | - | 1 | 2 | - | 2 | - | 3 | 1 | 3 | 3 | 6 | 3 | 11 | 18 | 18 | 18 | 09203 | | |
| - | - | - | - | - | - | 1 | - | - | - | - | - | 1 | - | 1 | 2 | - | - | 2 | 1 | 8 | 20 | 20 | 20 | 09204 | | |
| - | - | - | - | - | - | - | - | 1 | - | - | 1 | 2 | 1 | - | - | - | - | - | 1 | 2 | 2 | 2 | 2 | 09205 | | |
| - | - | - | - | - | - | - | - | - | - | - | 1 | - | - | 3 | - | 3 | - | 4 | 2 | 4 | 7 | 15 | 20 | 09206 | | |
| 1 | - | - | - | 1 | - | 1 | - | - | - | - | 3 | - | 2 | 2 | 3 | 3 | 10 | 8 | 6 | 17 | 40 | 118 | 09207 | | | |
| - | - | - | - | - | - | - | - | - | - | - | - | - | - | 1 | - | - | 3 | - | 1 | - | - | - | 2 | 09208 | | |
| - | - | 1 | 1 | - | 1 | 2 | - | 2 | 3 | 3 | 1 | 5 | 5 | 16 | 9 | 19 | 8 | 13 | 10 | 18 | 18 | 51 | 76 | 09300 | | |
| - | - | - | - | 1 | 1 | 1 | - | 1 | 1 | 2 | - | - | 3 | 4 | 6 | 1 | 1 | 1 | 1 | 1 | 2 | 2 | 9 | 09301 | | |
| - | - | 1 | 1 | - | - | 1 | - | - | 2 | 1 | - | 3 | - | 8 | 1 | 12 | 4 | 1 | 4 | 2 | 7 | 15 | 20 | 09302 | | |
| - | - | - | - | - | - | - | - | 1 | - | - | 1 | 2 | 2 | 4 | 2 | 6 | 3 | 11 | 3 | 14 | 9 | 34 | 46 | 09303 | | |
| - | - | - | - | - | - | - | - | - | - | - | - | - | - | - | - | - | - | 2 | 1 | - | - | - | 1 | 09304 | | |
| - | - | - | - | - | - | 1 | - | 2 | - | 1 | - | 1 | 1 | 3 | - | 5 | 3 | 6 | 4 | 8 | 4 | 9 | 22 | 09400 | | |
| - | - | - | - | - | - | 3 | 4 | 1 | 1 | 3 | 1 | 11 | 2 | 13 | 4 | 13 | 6 | 14 | 11 | 26 | 31 | 26 | 31 | 09500 | | |
| - | - | - | - | - | - | - | - | 3 | - | 9 | 1 | 11 | 5 | 27 | 13 | 48 | 18 | 46 | 36 | 123 | 150 | 10000 | | | | |
| - | - | - | - | - | - | - | - | - | - | - | - | - | - | - | 1 | - | - | - | 1 | 1 | 1 | 1 | 10100 | | | |
| - | - | - | - | - | - | - | - | 2 | - | 5 | 1 | 6 | 2 | 9 | 8 | 26 | 12 | 25 | 21 | 67 | 102 | 102 | 10200 | | | |
| - | - | - | - | - | - | - | - | - | - | - | - | - | - | - | - | - | - | - | - | 1 | - | - | - | 10300 | | |
| - | - | - | - | - | - | - | - | - | - | - | - | 1 | - | 3 | 1 | 6 | 1 | 9 | 3 | 17 | 4 | 17 | 4 | 10400 | | |
| - | - | - | - | - | - | - | - | - | - | - | - | - | - | - | - | - | - | - | - | 1 | 1 | 1 | 1 | 10500 | | |
| - | - | - | - | - | - | - | - | 1 | - | 4 | - | 4 | 3 | 15 | 3 | 16 | 5 | 12 | 11 | 36 | 42 | 36 | 42 | 10600 | | |
| - | - | - | - | - | - | - | - | - | - | 1 | - | 1 | - | 4 | - | 4 | 1 | 6 | 3 | 24 | 30 | 24 | 30 | 10601 | | |
| - | - | - | - | - | - | - | - | - | - | 1 | - | 2 | 2 | 7 | 1 | 8 | 2 | 4 | 4 | 6 | 6 | 6 | 6 | 10602 | | |
| - | - | - | - | - | - | - | - | 1 | - | 2 | - | 1 | 1 | 4 | 2 | 4 | 2 | 4 | 2 | 6 | 6 | 6 | 6 | 10603 | | |
| - | - | 3 | - | 2 | 1 | 3 | - | 4 | 1 | 3 | - | 5 | 3 | 4 | 3 | 10 | 8 | 6 | 12 | 16 | 9 | 17 | 38 | 11000 | | |
| - | - | - | - | - | - | - | - | - | - | - | - | - | - | - | 1 | 2 | 1 | - | - | 1 | - | - | - | 11100 | | |
| - | - | - | - | - | - | 1 | - | - | - | - | - | - | - | - | 1 | - | 1 | 4 | 2 | 1 | 6 | 7 | 7 | 11200 | | |
| - | - | 3 | - | 1 | 1 | 2 | - | 1 | - | 3 | - | 4 | 2 | 3 | 1 | 4 | 2 | - | 5 | 6 | 4 | 1 | 5 | 11300 | | |
| - | - | - | - | 1 | - | 1 | - | - | - | - | - | 3 | - | 2 | - | 4 | - | - | 5 | 2 | 2 | 1 | 4 | 11301 | | |
| - | - | 3 | - | 1 | - | 1 | - | 1 | - | 3 | - | 1 | 2 | 1 | 1 | - | 2 | - | - | 4 | 2 | - | 1 | 11302 | | |
| - | - | - | - | 1 | - | 1 | - | 2 | 1 | - | - | 1 | 1 | 1 | 2 | 4 | 4 | 4 | 3 | 8 | 4 | 9 | 26 | 11400 | | |

| 分類コード | 死因 | 総数 | | | 0～4歳 | | 5～9 | | 10～14 | | 15～19 | | 20～24 | | 25～29 | |
|--------------|--|-----|-----|-----|------|---|-----|---|-------|---|-------|---|-------|---|-------|---|
| | | 計 | 男 | 女 | 男 | 女 | 男 | 女 | 男 | 女 | 男 | 女 | 男 | 女 | 男 | 女 |
| 12000 | 皮膚及び皮下組織の疾患 | 4 | 1 | 3 | — | — | — | — | — | — | — | — | — | — | — | |
| 13000 | 筋骨格系及び結合組織の疾患 | 13 | 5 | 8 | — | — | — | — | — | — | — | — | — | — | — | |
| 14000 | 腎尿路生殖器系の疾患 | 136 | 66 | 70 | — | — | — | — | — | — | — | — | — | — | — | |
| 14100 | ・糸球体疾患及び腎尿管間質性疾患 | 23 | 6 | 17 | — | — | — | — | — | — | — | — | — | — | — | |
| 14200 | ・腎不全 | 88 | 50 | 38 | — | — | — | — | — | — | — | — | — | — | — | |
| 14201 | 急性腎不全 | 5 | 3 | 2 | — | — | — | — | — | — | — | — | — | — | — | |
| 14202 | 慢性腎不全 | 64 | 38 | 26 | — | — | — | — | — | — | — | — | — | — | — | |
| 14203 | 詳細不明の腎不全 | 19 | 9 | 10 | — | — | — | — | — | — | — | — | — | — | — | |
| 14300 | ・その他の腎尿路生殖器系の疾患 | 25 | 10 | 15 | — | — | — | — | — | — | — | — | — | — | — | |
| 15000 | 妊娠、分娩及び産じょく | — | — | — | — | — | — | — | — | — | — | — | — | — | — | |
| 16000 | 周産期に発生した病態 | — | — | — | — | — | — | — | — | — | — | — | — | — | — | |
| 16100 | ・妊娠期間及び胎児発育に関する障害 | — | — | — | — | — | — | — | — | — | — | — | — | — | — | |
| 16200 | ・出産外傷 | — | — | — | — | — | — | — | — | — | — | — | — | — | — | |
| 16300 | ・周産期に特異的な呼吸障害及び心血管障害 | — | — | — | — | — | — | — | — | — | — | — | — | — | — | |
| 16400 | ・周産期に特異的な感染症 | — | — | — | — | — | — | — | — | — | — | — | — | — | — | |
| 16500 | ・胎児及び新生児の出血性障害及び血液障害 | — | — | — | — | — | — | — | — | — | — | — | — | — | — | |
| 16600 | ・その他の周産期に発生した病態 | — | — | — | — | — | — | — | — | — | — | — | — | — | — | |
| 17000 | 先天奇形、変形及び染色体異常 | 4 | 2 | 2 | — | — | — | 1 | 1 | — | — | — | — | — | 1 | |
| 17100 | ・神経系の先天奇形 | — | — | — | — | — | — | — | — | — | — | — | — | — | — | |
| 17200 | ・循環器系の先天奇形 | 2 | 1 | 1 | — | — | — | 1 | — | — | — | — | — | — | 1 | |
| 17201 | 心臓の先天奇形 | 2 | 1 | 1 | — | — | — | 1 | — | — | — | — | — | — | 1 | |
| 17202 | その他の循環器系の先天奇形 | — | — | — | — | — | — | — | — | — | — | — | — | — | — | |
| 17300 | ・消化器系の先天奇形 | — | — | — | — | — | — | — | — | — | — | — | — | — | — | |
| 17400 | ・その他の先天奇形及び変形 | 1 | — | 1 | — | — | — | — | — | — | — | — | — | — | — | |
| 17500 | ・染色体異常,他に分類されないもの | 1 | 1 | — | — | — | — | 1 | — | — | — | — | — | — | — | |
| 18000 | 症状、徴候及び異常臨床所見・異常検査所見で他に分類されないもの | 335 | 85 | 250 | 1 | — | — | — | — | — | — | — | — | — | — | |
| 18100 | ・老衰 | 266 | 49 | 217 | — | — | — | — | — | — | — | — | — | — | — | |
| 18200 | ・乳幼児突然死症候群 | — | — | — | — | — | — | — | — | — | — | — | — | — | — | |
| 18300 | ・その他 | 69 | 36 | 33 | 1 | — | — | — | — | — | — | — | — | — | — | |
| 20000 | 傷病及び死亡の外因 | 187 | 119 | 68 | — | — | — | — | — | 1 | — | 2 | — | — | 1 | |
| 20100 | ・不慮の事故 | 113 | 71 | 42 | — | — | — | — | — | — | — | — | — | — | — | |
| 20101 | 交通事故 | 9 | 8 | 1 | — | — | — | — | — | — | — | — | — | — | — | |
| 20102 | 転倒・転落 | 27 | 20 | 7 | — | — | — | — | — | — | — | — | — | — | — | |
| 20103 | 不慮の溺死及び溺水 | 16 | 8 | 8 | — | — | — | — | — | — | — | — | — | — | — | |
| 20104 | 不慮の窒息 | 41 | 25 | 16 | — | — | — | — | — | — | — | — | — | — | — | |
| 20105 | 煙、火及び火災への曝露 | 4 | 2 | 2 | — | — | — | — | — | — | — | — | — | — | — | |
| 20106 | 有害物質による不慮の中毒及び有害物質への曝露 | 2 | 1 | 1 | — | — | — | — | — | — | — | — | — | — | — | |
| 20107 | その他の不慮の事故 | 14 | 7 | 7 | — | — | — | — | — | — | — | — | — | — | — | |
| 20200 | ・自殺 | 54 | 39 | 15 | — | — | — | — | — | 1 | — | 2 | — | — | 1 | |
| 20300 | ・他殺 | 5 | 2 | 3 | — | — | — | — | — | — | — | — | — | — | — | |
| 20400 | ・その他の外因 | 15 | 7 | 8 | — | — | — | — | — | — | — | — | — | — | — | |
| 22000 | 特殊目的用コード | — | — | — | — | — | — | — | — | — | — | — | — | — | — | |
| 22100 | ・重症急性呼吸器症候群〔SARS〕 | — | — | — | — | — | — | — | — | — | — | — | — | — | — | |

| 30~34 | 35~39 | 40~44 | 45~49 | 50~54 | 55~59 | 60~64 | 65~69 | 70~74 | 75~79 | 80~84 | 85以上 | 分類 | | | | | | | | | | | | | |
|-------|-------|-------|-------|-------|-------|-------|-------|-------|-------|-------|------|----|----|--------------|--------------|----|--------------|-------|--------------|----|-------|----|----|--------------|--------------|
| 男 | 女 | 男 | 女 | 男 | 女 | 男 | 女 | 男 | 女 | 男 | 女 | 男 | 女 | コード | | | | | | | | | | | |
| - | - | - | - | - | - | - | - | - | - | - | 1 | 1 | 2 | 12000 | | | | | | | | | | | |
| - | 1 | - | - | - | 1 | - | 2 | 1 | - | 2 | 1 | 1 | - | 3 | 13000 | | | | | | | | | | |
| - | - | - | - | 1 | - | 1 | 4 | 2 | 8 | 6 | 9 | 7 | 12 | 10 | 31 | 44 | 14000 | | | | | | | | |
| - | - | - | - | - | - | - | 1 | - | - | 3 | 2 | 1 | 2 | 5 | 1 | 8 | 14100 | | | | | | | | |
| - | - | - | - | 1 | - | - | 1 | - | 3 | 2 | 7 | 2 | 5 | 5 | 8 | 4 | 25 | 25 | 14200 | | | | | | |
| - | - | - | - | 1 | - | - | - | - | 1 | - | - | 1 | 1 | - | - | - | - | 1 | 14201 | | | | | | |
| - | - | - | - | - | - | 1 | - | 3 | 1 | 5 | 2 | 3 | 4 | 6 | 4 | 20 | 15 | 14202 | | | | | | | |
| - | - | - | - | - | - | - | - | - | 1 | 1 | - | 2 | - | 1 | - | 5 | 9 | 14203 | | | | | | | |
| - | - | - | - | - | 1 | - | - | - | - | 1 | 1 | 2 | 1 | 2 | 1 | 5 | 11 | 14300 | | | | | | | |
| - | - | - | - | - | - | - | - | - | - | - | - | - | - | - | - | - | - | - | 15000 | | | | | | |
| - | - | - | - | - | - | - | - | - | - | - | - | - | - | - | - | - | - | - | 16000 | | | | | | |
| - | - | - | - | - | - | - | - | - | - | - | - | - | - | - | - | - | - | - | 16100 | | | | | | |
| - | - | - | - | - | - | - | - | - | - | - | - | - | - | - | - | - | - | - | 16200 | | | | | | |
| - | - | - | - | - | - | - | - | - | - | - | - | - | - | - | - | - | - | - | 16300 | | | | | | |
| - | - | - | - | - | - | - | - | - | - | - | - | - | - | - | - | - | - | - | 16400 | | | | | | |
| - | - | - | - | - | - | - | - | - | - | - | - | - | - | - | - | - | - | - | 16500 | | | | | | |
| - | - | - | - | - | - | - | - | - | - | - | - | - | - | - | - | - | - | - | 16600 | | | | | | |
| - | - | - | - | - | - | - | - | - | - | - | - | 1 | - | - | - | - | - | - | 17000 | | | | | | |
| - | - | - | - | - | - | - | - | - | - | - | - | - | - | - | - | - | - | - | 17100 | | | | | | |
| - | - | - | - | - | - | - | - | - | - | - | - | - | - | - | - | - | - | - | 17200 | | | | | | |
| - | - | - | - | - | - | - | - | - | - | - | - | - | - | - | - | - | - | - | 17201 | | | | | | |
| - | - | - | - | - | - | - | - | - | - | - | - | - | - | - | - | - | - | - | 17202 | | | | | | |
| - | - | - | - | - | - | - | - | - | - | - | - | - | - | - | - | - | - | - | 17300 | | | | | | |
| - | - | - | - | - | - | - | - | - | - | - | - | 1 | - | - | - | - | - | - | 17400 | | | | | | |
| - | - | - | - | - | - | - | - | - | - | - | - | - | - | - | - | - | - | - | 17500 | | | | | | |
| - | - | - | 3 | 2 | 1 | 1 | 1 | 1 | 8 | 5 | 10 | 5 | 9 | 3 | 7 | 17 | 44 | 214 | 18000 | | | | | | |
| - | - | - | - | - | - | - | - | - | - | - | 4 | - | 6 | 2 | 6 | 10 | 33 | 205 | 18100 | | | | | | |
| - | - | - | - | - | - | - | - | - | - | - | - | - | - | - | - | - | - | - | 18200 | | | | | | |
| - | - | - | 3 | 2 | 1 | 1 | 1 | 2 | 1 | 1 | 8 | 5 | 6 | 5 | 3 | 1 | 1 | 7 | 11 | 9 | 18300 | | | | |
| 2 | 1 | 3 | - | 5 | 2 | 5 | 3 | 5 | 4 | 12 | 2 | 6 | 2 | 10 | 5 | 9 | 8 | 12 | 4 | 20 | 10 | 27 | 26 | 20000 | |
| 1 | - | - | - | 2 | - | 2 | - | - | 1 | 5 | 2 | 2 | 1 | 5 | - | 5 | 4 | 8 | 4 | 18 | 8 | 23 | 22 | 20100 | |
| - | - | - | - | - | - | - | 2 | - | 1 | - | - | 2 | 1 | 1 | - | 1 | - | 1 | - | 1 | - | 1 | - | 20101 | |
| - | - | - | 1 | - | - | - | 2 | - | - | 1 | - | - | - | 3 | - | 6 | 2 | 7 | 4 | 6 | 2 | 7 | 4 | 20102 | |
| - | - | - | - | - | - | 1 | - | - | - | - | - | 1 | 1 | - | - | 3 | 4 | 3 | 3 | 3 | 4 | 3 | 3 | 20103 | |
| - | - | 1 | - | 1 | - | 1 | - | - | - | 1 | - | 2 | 2 | 2 | - | 6 | 2 | 12 | 11 | 12 | 11 | 12 | 11 | 20104 | |
| - | - | - | - | 1 | - | - | - | - | - | - | - | - | - | 1 | 1 | - | - | - | - | 1 | 1 | - | - | 1 | 20105 |
| 1 | - | - | - | - | - | - | 1 | - | - | - | - | - | - | - | - | - | - | - | - | - | - | - | - | - | 20106 |
| - | - | - | - | - | - | 1 | 1 | - | 3 | - | - | - | 1 | 3 | 2 | - | - | - | 3 | 2 | - | - | - | 3 | 20107 |
| 1 | 1 | 3 | - | 3 | 2 | 3 | 2 | 5 | 3 | 6 | - | 4 | 1 | 5 | 1 | 2 | 2 | - | - | 1 | 1 | 3 | 1 | 20200 | |
| - | - | - | - | 1 | - | - | - | - | - | - | - | - | 1 | 2 | 1 | - | - | - | - | - | - | - | - | - | 20300 |
| - | - | - | - | - | - | 1 | - | - | - | - | 3 | - | 1 | - | 4 | - | 1 | 1 | 1 | 1 | 1 | 1 | 3 | 20400 | |
| - | - | - | - | - | - | - | - | - | - | - | - | - | - | - | - | - | - | - | - | - | - | - | - | - | 22000 |
| - | - | - | - | - | - | - | - | - | - | - | - | - | - | - | - | - | - | - | - | - | - | - | - | - | 22100 |

4 乳児死亡・新生児死亡

(1) 乳児死亡数および新生児死亡数と率、年次別

| 年次 | 死亡数 | | 率（出生千対） | | | | | |
|-------|-----|-----|---------|------|------|-------|------|------|
| | | | 乳児死亡 | | | 新生児死亡 | | |
| | 乳児 | 新生児 | 函館市 | 北海道 | 全国 | 函館市 | 北海道 | 全国 |
| S. 25 | 289 | 96 | 45.3 | 55.6 | 60.1 | 15.1 | … | 27.4 |
| 30 | 139 | 65 | 34.4 | 38.5 | 39.8 | 16.1 | 18.0 | 22.3 |
| 35 | 106 | 55 | 27.7 | 30.2 | 30.7 | 14.4 | 13.6 | 17.0 |
| 40 | 82 | 52 | 20.3 | 19.5 | 18.5 | 12.9 | 11.3 | 11.7 |
| 45 | 65 | 42 | 16.3 | 13.1 | 13.1 | 10.5 | 8.2 | 8.7 |
| 50 | 61 | 46 | 11.7 | 11.2 | 10.0 | 8.8 | 7.6 | 6.8 |
| 55 | 29 | 19 | 7.0 | 8.4 | 7.5 | 4.6 | 5.6 | 4.9 |
| 60 | 24 | 14 | 6.7 | 6.2 | 5.5 | 3.9 | 3.8 | 3.4 |
| H. 2 | 14 | 9 | 5.0 | 4.4 | 4.6 | 3.2 | 2.6 | 2.6 |
| 7 | 10 | 5 | 4.1 | 4.1 | 4.3 | 2.0 | 2.0 | 2.2 |
| 8 | 8 | 6 | 3.4 | 3.7 | 3.8 | 2.6 | 1.9 | 2.0 |
| 9 | 3 | 2 | 1.3 | 3.2 | 3.7 | 0.9 | 1.8 | 1.9 |
| 10 | 5 | 3 | 2.2 | 3.1 | 3.6 | 1.3 | 1.8 | 2.0 |
| 11 | 9 | 6 | 4.0 | 2.9 | 3.4 | 2.6 | 1.6 | 1.8 |
| 12 | 5 | 2 | 2.3 | 2.5 | 3.2 | 0.9 | 1.4 | 1.8 |
| 13 | 9 | 4 | 4.3 | 3.3 | 3.1 | 1.9 | 1.8 | 1.6 |
| 14 | 3 | 2 | 1.5 | 2.5 | 3.0 | 1.0 | 1.3 | 1.7 |
| 15 | 8 | 2 | 3.9 | 3.0 | 3.0 | 1.0 | 1.7 | 1.7 |
| 16 | 3 | 2 | 1.5 | 3.2 | 2.8 | 1.0 | 1.8 | 1.5 |
| 17 | 6 | 5 | 3.1 | 2.8 | 2.8 | 2.6 | 1.6 | 1.4 |
| 18 | 4 | 1 | 2.1 | 2.7 | 2.6 | 0.5 | 1.3 | 1.3 |
| 19 | 5 | 2 | 2.6 | 2.7 | 2.6 | 1.0 | 1.4 | 1.3 |
| 20 | 7 | 3 | 3.7 | 2.4 | 2.6 | 1.6 | 1.2 | 1.2 |
| 21 | 2 | 1 | 1.1 | 2.2 | 2.4 | 0.5 | 1.0 | 1.2 |
| 22 | 9 | 4 | 4.9 | 2.1 | 2.3 | 2.2 | 1.0 | 1.1 |
| 23 | 1 | 1 | 0.6 | 2.1 | 2.3 | 0.6 | 1.0 | 1.1 |
| 24 | 2 | - | 1.2 | 2.3 | 2.2 | - | 1.1 | 1.0 |
| 25 | 2 | 2 | 1.2 | 2.2 | 2.1 | 1.2 | 1.1 | 1.0 |
| 26 | 2 | 2 | 1.2 | 1.6 | 2.1 | 1.2 | 0.9 | 0.9 |
| 27 | 1 | 1 | 0.6 | 2.0 | 1.9 | 0.6 | 1.0 | 0.9 |
| 28 | 4 | 4 | 2.6 | 2.2 | 2.0 | 2.6 | 0.9 | 0.9 |
| 29 | 4 | 2 | 2.8 | 1.9 | 1.9 | 1.4 | 1.0 | 0.9 |
| 30 | 1 | - | 0.7 | 1.9 | 1.9 | - | 1.0 | 0.9 |

(2) 乳児死亡数、生存期間・死因別（平成30年）

| 乳児死因 簡単分類 コード | 死因 | 総数 | 1週未満 | 1週以上 4週未満 | 4週以上 3月未満 | 3月以上 6月未満 | 6月以上 12月未満 |
|---------------------|----|------|------|--------------|--------------|--------------|---------------|
| | | Ba21 | 肝疾患 | 1 | - | - | - |

(注) 乳児死因は乳児死因簡単分類表による。

5 死産

(1) 死産数・率，年次別

| 年次 | 死産数 | | | 死産率 (出産千対) | | | | | | | | |
|-------|-----|-----|-----|------------|-------|-------|------|------|------|------|------|------|
| | 総数 | 自然 | 人工 | 総数 | | | 自然 | | | 人工 | | |
| | | | | 函館市 | 北海道 | 全国 | 函館市 | 北海道 | 全国 | 函館市 | 北海道 | 全国 |
| S. 25 | 553 | 219 | 334 | 79.8 | 72.2 | 84.9 | 31.6 | 33.1 | 41.7 | 48.2 | 39.2 | 43.2 |
| 30 | 560 | 158 | 402 | 121.8 | 94.6 | 95.8 | 34.4 | 35.7 | 44.5 | 87.5 | 58.9 | 51.3 |
| 35 | 537 | 193 | 344 | 123.2 | 112.2 | 100.4 | 44.3 | 45.2 | 52.3 | 78.9 | 67.1 | 48.1 |
| 40 | 496 | 197 | 299 | 109.5 | 103.6 | 81.4 | 43.5 | 43.6 | 47.6 | 66.0 | 60.0 | 33.8 |
| 45 | 367 | 158 | 209 | 84.2 | 97.4 | 65.3 | 36.2 | 43.1 | 40.6 | 47.9 | 54.4 | 24.7 |
| 50 | 421 | 198 | 223 | 74.8 | 75.0 | 50.8 | 35.2 | 38.2 | 33.8 | 39.6 | 36.8 | 17.1 |
| 55 | 384 | 173 | 211 | 84.9 | 71.2 | 46.8 | 38.3 | 34.4 | 28.8 | 46.7 | 36.8 | 18.0 |
| 60 | 287 | 89 | 198 | 74.3 | 69.9 | 46.0 | 23.0 | 24.7 | 22.1 | 51.2 | 45.1 | 23.9 |
| H. 2 | 230 | 81 | 149 | 76.5 | 60.4 | 42.3 | 26.9 | 20.9 | 18.3 | 49.5 | 39.5 | 23.9 |
| 7 | 84 | 32 | 52 | 33.2 | 41.1 | 32.1 | 12.7 | 16.4 | 14.9 | 20.6 | 24.7 | 17.2 |
| 8 | 88 | 26 | 62 | 36.1 | 40.1 | 31.7 | 10.7 | 16.2 | 14.7 | 25.5 | 23.9 | 17.0 |
| 9 | 85 | 30 | 55 | 36.5 | 41.4 | 32.1 | 12.9 | 15.1 | 14.2 | 23.6 | 26.3 | 17.9 |
| 10 | 121 | 51 | 70 | 50.5 | 42.1 | 31.4 | 21.3 | 15.9 | 13.6 | 29.2 | 26.2 | 17.8 |
| 11 | 122 | 54 | 68 | 51.0 | 42.1 | 31.6 | 22.6 | 16.0 | 13.7 | 28.4 | 26.1 | 17.9 |
| 12 | 101 | 40 | 61 | 44.8 | 42.4 | 31.2 | 17.7 | 15.4 | 13.2 | 27.1 | 27.0 | 18.1 |
| 13 | 123 | 46 | 77 | 55.8 | 42.4 | 31.0 | 20.9 | 15.3 | 13.0 | 35.0 | 27.1 | 18.0 |
| 14 | 129 | 54 | 75 | 59.9 | 39.8 | 31.1 | 25.1 | 14.4 | 12.7 | 34.8 | 25.5 | 18.3 |
| 15 | 120 | 40 | 80 | 55.0 | 39.1 | 30.5 | 18.3 | 13.8 | 12.6 | 36.6 | 25.3 | 17.8 |
| 16 | 110 | 41 | 69 | 53.5 | 38.9 | 30.0 | 19.9 | 14.5 | 12.5 | 33.6 | 24.3 | 17.5 |
| 17 | 103 | 32 | 71 | 50.2 | 38.6 | 29.1 | 15.6 | 14.0 | 12.3 | 34.6 | 24.6 | 16.7 |
| 18 | 94 | 38 | 56 | 46.1 | 35.5 | 27.5 | 18.6 | 14.0 | 11.9 | 27.4 | 21.5 | 15.6 |
| 19 | 90 | 33 | 57 | 44.2 | 34.4 | 26.2 | 16.2 | 13.9 | 11.7 | 28.0 | 20.5 | 14.5 |
| 20 | 97 | 33 | 64 | 48.8 | 33.2 | 25.2 | 16.6 | 13.4 | 11.3 | 32.2 | 19.8 | 13.9 |
| 21 | 87 | 28 | 59 | 44.0 | 32.8 | 24.6 | 14.2 | 13.7 | 11.1 | 29.9 | 19.1 | 13.5 |
| 22 | 84 | 26 | 58 | 44.0 | 30.4 | 24.2 | 13.6 | 12.4 | 11.2 | 30.4 | 18.1 | 13.0 |
| 23 | 90 | 33 | 57 | 48.3 | 32.2 | 23.9 | 17.7 | 12.6 | 11.1 | 30.6 | 19.6 | 12.8 |
| 24 | 58 | 18 | 40 | 33.0 | 29.5 | 23.4 | 10.3 | 11.9 | 10.8 | 22.8 | 17.7 | 12.6 |
| 25 | 55 | 14 | 41 | 30.8 | 28.8 | 22.9 | 7.8 | 10.1 | 10.4 | 23.0 | 18.7 | 12.5 |
| 26 | 58 | 21 | 37 | 34.8 | 28.9 | 22.9 | 12.6 | 12.1 | 10.6 | 22.2 | 16.8 | 12.3 |
| 27 | 56 | 28 | 28 | 33.4 | 28.0 | 22.0 | 16.7 | 11.1 | 10.6 | 16.7 | 16.9 | 11.4 |
| 28 | 52 | 18 | 34 | 32.8 | 25.0 | 21.0 | 11.4 | 9.6 | 10.1 | 21.5 | 15.4 | 10.9 |
| 29 | 53 | 15 | 38 | 36.2 | 28.3 | 21.1 | 10.2 | 12.3 | 10.1 | 26.0 | 16.0 | 11.0 |
| 30 | 38 | 15 | 23 | 26.1 | 26.3 | 20.9 | 10.3 | 11.6 | 9.9 | 15.8 | 14.7 | 11.0 |

(2) 死産数，母の年齢階級別 (平成30年)

| 区分 | 総数 | ～19歳 | 20～24歳 | 25～29歳 | 30～34歳 | 35～39歳 | 40～44歳 | 45歳～ |
|----|------|-------|--------|--------|--------|--------|--------|------|
| 全体 | 死産数 | 38 | 5 | 8 | 6 | 13 | 5 | 1 |
| | 比(%) | 100.0 | 13.2 | 21.0 | 15.8 | 34.2 | 13.2 | 2.6 |
| 自然 | 死産数 | 15 | 2 | 1 | 1 | 9 | 2 | - |
| | 比(%) | 100.0 | 13.3 | 6.7 | 6.7 | 60.0 | 13.3 | - |
| 人工 | 死産数 | 23 | 3 | 7 | 5 | 4 | 3 | 1 |
| | 比(%) | 100.0 | 13.1 | 30.4 | 21.7 | 17.4 | 13.1 | 4.3 |

(3) 死産数，妊娠期間別 (平成30年)

| 区分 | 総数 | 12～15週 | 16～19週 | 20～23週 | 24～27週 | 28～31週 | 32～35週 | 36週～ | 不詳 |
|----|------|--------|--------|--------|--------|--------|--------|------|-----|
| 全体 | 死産数 | 38 | 10 | 12 | 13 | 1 | - | 1 | 1 |
| | 比(%) | 100.0 | 26.4 | 31.6 | 34.2 | 2.6 | - | 2.6 | 2.6 |
| 自然 | 死産数 | 15 | 2 | 6 | 4 | 1 | - | 1 | 1 |
| | 比(%) | 100.0 | 13.3 | 40.0 | 26.6 | 6.7 | - | 6.7 | 6.7 |
| 人工 | 死産数 | 23 | 8 | 6 | 9 | - | - | - | - |
| | 比(%) | 100.0 | 34.8 | 26.1 | 39.1 | - | - | - | - |

6 周産期死亡

周産期死亡数・率，年次別

| 年次 | 周産期死亡数 | | | 出生数 | 周産期死亡率（出産千対） | | |
|-------|--------|------|---------|-------|--------------|------|------|
| | 総数 | 後期死産 | 早期新生児死亡 | | 函館市 | 北海道 | 全国 |
| S. 25 | 206 | 165 | 41 | 6,377 | 32.3 | 37.8 | 46.6 |
| 30 | 133 | 100 | 33 | 4,036 | 33.0 | 35.9 | 43.9 |
| 35 | 138 | 107 | 31 | 3,821 | 36.1 | 36.9 | 41.4 |
| 40 | 105 | 67 | 38 | 4,035 | 26.0 | 28.2 | 30.1 |
| 45 | 76 | 45 | 31 | 3,992 | 19.0 | 20.4 | 21.7 |
| 50 | 83 | 45 | 38 | 5,210 | 15.9 | 15.6 | 16.0 |
| 55 | 49 | 33 | 16 | 4,137 | 11.8 | 11.9 | 11.7 |
| 60 | 24 | 12 | 12 | 3,577 | 6.7 | 8.5 | 8.0 |
| H. 2 | 20 | 11 | 9 | 2,778 | 7.2 | 5.7 | 5.7 |
| 7 | 19 | 14 | 5 | 2,444 | 7.7 | 7.0 | 7.0 |
| 8 | 9 | 4 | 5 | 2,348 | 3.8 | 6.6 | 6.7 |
| 9 | 15 | 13 | 2 | 2,241 | 6.7 | 6.2 | 6.4 |
| 10 | 16 | 14 | 2 | 2,273 | 7.0 | 6.2 | 6.2 |
| 11 | 23 | 18 | 5 | 2,271 | 10.0 | 6.4 | 6.0 |
| 12 | 12 | 10 | 2 | 2,153 | 5.5 | 5.5 | 5.8 |
| 13 | 14 | 11 | 3 | 2,080 | 6.7 | 5.5 | 5.5 |
| 14 | 14 | 13 | 1 | 2,024 | 6.9 | 5.3 | 5.5 |
| 15 | 15 | 13 | 2 | 2,063 | 7.2 | 5.6 | 5.3 |
| 16 | 5 | 5 | — | 1,946 | 2.6 | 5.2 | 5.0 |
| 17 | 10 | 6 | 4 | 1,947 | 5.1 | 5.1 | 4.8 |
| 18 | 14 | 13 | 1 | 1,947 | 7.1 | 5.1 | 4.7 |
| 19 | 6 | 5 | 1 | 1,948 | 3.1 | 4.6 | 4.5 |
| 20 | 9 | 7 | 2 | 1,891 | 4.7 | 4.7 | 4.3 |
| 21 | 5 | 4 | 1 | 1,889 | 2.6 | 4.4 | 4.2 |
| 22 | 9 | 5 | 4 | 1,827 | 4.9 | 4.2 | 4.2 |
| 23 | 5 | 5 | — | 1,774 | 2.8 | 4.3 | 4.1 |
| 24 | 7 | 7 | — | 1,697 | 4.1 | 4.1 | 4.0 |
| 25 | 8 | 6 | 2 | 1,731 | 4.6 | 3.6 | 3.7 |
| 26 | 6 | 6 | — | 1,611 | 3.7 | 4.0 | 3.7 |
| 27 | 8 | 8 | — | 1,622 | 4.9 | 4.1 | 3.7 |
| 28 | 8 | 5 | 3 | 1,532 | 5.2 | 3.3 | 3.6 |
| 29 | 7 | 5 | 2 | 1,410 | 4.9 | 4.4 | 3.5 |
| 30 | 5 | 5 | 0 | 1,418 | 3.5 | 3.6 | 3.3 |

(注) 後期死産：平成6年以前は妊娠満28週以後の死産数，平成7年以降は妊娠満22週以後の死産数を表す。

7 婚姻・離婚

婚姻・離婚件数と率，年次別

| 年次 | 件数 | | 率（人口千対） | | | | | |
|-------|-------|-----|---------|------|------|------|------|------|
| | | | 婚姻 | | | 離婚 | | |
| | 婚姻 | 離婚 | 函館市 | 北海道 | 全国 | 函館市 | 北海道 | 全国 |
| S. 25 | 1,890 | 362 | 8.3 | 9.3 | 8.6 | 1.58 | 0.96 | 1.01 |
| 30 | 2,035 | 377 | 8.4 | 8.3 | 8.0 | 1.55 | 0.97 | 0.84 |
| 35 | 2,436 | 326 | 10.0 | 10.1 | 9.3 | 1.34 | 0.93 | 0.74 |
| 40 | 2,556 | 367 | 10.5 | 9.8 | 9.7 | 1.51 | 1.13 | 0.79 |
| 45 | 2,404 | 436 | 9.9 | 10.0 | 10.0 | 1.80 | 1.43 | 0.93 |
| 50 | 2,729 | 554 | 8.9 | 9.1 | 8.5 | 1.80 | 1.65 | 1.07 |
| 55 | 2,338 | 727 | 7.3 | 7.2 | 6.7 | 2.27 | 1.86 | 1.22 |
| 60 | 1,968 | 819 | 6.2 | 6.4 | 6.1 | 2.57 | 2.12 | 1.39 |
| H. 2 | 1,836 | 624 | 6.0 | 6.0 | 5.9 | 2.03 | 1.73 | 1.28 |
| 7 | 1,866 | 653 | 6.2 | 6.3 | 6.4 | 2.18 | 1.98 | 1.60 |
| 8 | 1,863 | 746 | 6.3 | 6.3 | 6.4 | 2.51 | 2.06 | 1.66 |
| 9 | 1,756 | 767 | 6.0 | 6.0 | 6.2 | 2.60 | 2.23 | 1.78 |
| 10 | 1,725 | 767 | 5.9 | 6.0 | 6.3 | 2.62 | 2.38 | 1.94 |
| 11 | 1,655 | 778 | 5.7 | 5.8 | 6.1 | 2.67 | 2.41 | 2.00 |
| 12 | 1,700 | 844 | 5.9 | 6.1 | 6.4 | 2.93 | 2.51 | 2.10 |
| 13 | 1,674 | 848 | 5.8 | 6.1 | 6.4 | 2.95 | 2.76 | 2.27 |
| 14 | 1,581 | 954 | 5.5 | 5.8 | 6.0 | 3.33 | 2.77 | 2.30 |
| 15 | 1,565 | 872 | 5.5 | 5.7 | 5.9 | 3.07 | 2.72 | 2.25 |
| 16 | 1,482 | 858 | 5.2 | 5.5 | 5.7 | 3.04 | 2.59 | 2.15 |
| 17 | 1,535 | 790 | 5.2 | 5.3 | 5.7 | 2.68 | 2.42 | 2.08 |
| 18 | 1,500 | 729 | 5.1 | 5.4 | 5.8 | 2.48 | 2.36 | 2.04 |
| 19 | 1,427 | 717 | 4.9 | 5.2 | 5.7 | 2.47 | 2.33 | 2.02 |
| 20 | 1,402 | 656 | 4.9 | 5.3 | 5.8 | 2.28 | 2.30 | 1.99 |
| 21 | 1,427 | 642 | 5.0 | 5.2 | 5.6 | 2.26 | 2.24 | 2.01 |
| 22 | 1,320 | 636 | 4.7 | 5.2 | 5.5 | 2.28 | 2.30 | 1.99 |
| 23 | 1,303 | 643 | 4.7 | 4.9 | 5.2 | 2.30 | 2.17 | 1.87 |
| 24 | 1,282 | 538 | 4.6 | 4.9 | 5.3 | 1.94 | 2.13 | 1.87 |
| 25 | 1,248 | 592 | 4.5 | 4.9 | 5.3 | 2.16 | 2.09 | 1.84 |
| 26 | 1,241 | 573 | 4.6 | 4.8 | 5.1 | 2.11 | 2.04 | 1.77 |
| 27 | 1,189 | 565 | 4.5 | 4.8 | 5.1 | 2.12 | 2.09 | 1.81 |
| 28 | 1,172 | 563 | 4.4 | 4.6 | 5.0 | 2.12 | 1.97 | 1.73 |
| 29 | 1,134 | 551 | 4.3 | 4.5 | 4.9 | 2.10 | 1.92 | 1.70 |
| 30 | 1,065 | 507 | 4.1 | 4.4 | 4.7 | 1.96 | 1.90 | 1.68 |

第2章 食中毒統計

食中毒発生状況，年次別

| 年次 | 件数 | 患者 総数 | 発生日 | 摂食 者数 | 患者数 | | 原因食品 | 病因物質 | 原因施設 |
|-----|----|----------|-------|----------|-----|------|---------------|-------------|--------|
| | | | | | | 内死者数 | | | |
| 17年 | 2 | 6 | 3/9 | 不明 | 3 | — | 不明 | サルモネラ | 不明 |
| | | | 5/3 | 不明 | 3 | — | 牛レバ刺し | カンピロバクター | 飲食店 |
| 18年 | 1 | 6 | 2/17 | 不明 | 6 | — | 不明 | ノロウイルス | 飲食店 |
| 19年 | 1 | 4 | 7/29 | 不明 | 4 | — | 不明 | カンピロバクター | 飲食店 |
| 20年 | — | — | — | — | — | — | — | — | — |
| 21年 | — | — | — | — | — | — | — | — | — |
| 22年 | — | — | — | — | — | — | — | — | — |
| 23年 | 2 | 40 | 1/3 | 69 | 27 | — | 不明 | ノロウイルス | 飲食店 |
| | | | 12/17 | 20 | 13 | — | 不明 | ノロウイルス | 飲食店 |
| 24年 | 3 | 32 | 4/7 | 3 | 3 | 2 | トリカブトのおひたし | アコニチンほか | 家庭 |
| | | | 4/9 | 16 | 10 | — | 不明 | ノロウイルス | 飲食店 |
| | | | 4/21 | 47 | 19 | — | 不明 | ノロウイルス | 飲食店 |
| 25年 | — | — | — | — | — | — | — | — | — |
| 26年 | 3 | 35 | 7/22 | 36 | 17 | — | 不明 | カンピロバクター | 飲食店 |
| | | | 9/23 | 8 | 8 | — | 不明 | カンピロバクター | 飲食店 |
| | | | 11/14 | 16 | 10 | — | 牡蠣（推定） | ノロウイルス | 飲食店 |
| 27年 | — | — | — | — | — | — | — | — | — |
| 28年 | 1 | 13 | 7/15 | 13 | 13 | — | 不明 | カンピロバクター | 飲食店 |
| 29年 | — | — | — | — | — | — | — | — | — |
| 30年 | 1 | 157 | 12/18 | 821 | 157 | — | 給食調理場で調理された給食 | 黄色ブドウ球菌（推定） | 学校給食施設 |

第3章 医療関係統計

1 医療施設

(1) 医療施設数，年度別

| 年 度 | 総 数 | 病 院 | 一 般 診 療 所 | | | 歯 科 診 療 所 | 助 産 所 |
|-------|-----|-----|-----------|-----|-----|--------------|-------|
| | | | 小 計 | 有 床 | 無 床 | | |
| S. 45 | 300 | 27 | 192 | 114 | 78 | 79 | 2 |
| 50 | 332 | 27 | 215 | 123 | 92 | 88 | 2 |
| 55 | 361 | 28 | 242 | 111 | 131 | 90 | 1 |
| 60 | 385 | 30 | 244 | 102 | 142 | 110 | 1 |
| H. 2 | 414 | 37 | 242 | 100 | 142 | 134 | 1 |
| 7 | 434 | 37 | 257 | 86 | 171 | 139 | 1 |
| 12 | 435 | 33 | 253 | 75 | 178 | 146 | 3 |
| 16 | 438 | 34 | 253 | 52 | 201 | 149 | 2 |
| 17 | 437 | 34 | 253 | 52 | 201 | 148 | 2 |
| 18 | 421 | 33 | 238 | 46 | 192 | 148 | 2 |
| 19 | 421 | 33 | 243 | 44 | 199 | 143 | 2 |
| 20 | 417 | 31 | 242 | 42 | 200 | 143 | 1 |
| 21 | 410 | 31 | 239 | 38 | 201 | 139 | 1 |
| 22 | 405 | 31 | 234 | 36 | 198 | 139 | 1 |
| 23 | 399 | 31 | 230 | 35 | 195 | 137 | 1 |
| 24 | 393 | 29 | 227 | 33 | 194 | 136 | 1 |
| 25 | 386 | 29 | 223 | 32 | 191 | 133 | 1 |
| 26 | 388 | 29 | 224 | 35 | 189 | 134 | 1 |
| 27 | 376 | 29 | 215 | 33 | 182 | 131 | 1 |
| 28 | 380 | 29 | 216 | 30 | 186 | 133 | 2 |
| 29 | 377 | 29 | 215 | 27 | 188 | 131 | 2 |
| 30 | 372 | 29 | 211 | 27 | 184 | 130 | 2 |

資料：当所調べ（平成13年までは年次別集計，平成14年からは年度末現在数）

(2) 許可病床数，年度別

| 年 度 | 総 数 | 病 院 | | | | | 一 般 診 療 所 | 助 産 所 | |
|-------|-------|-------|--------|-------|-------|------|--------------|-------|---|
| | | 計 | その他の病床 | 精神病床 | 感染症病床 | 結核病床 | | | |
| S. 45 | 6,097 | 4,588 | 2,854 | 783 | 35 | 916 | 1,509 | … | |
| 50 | 7,451 | 5,755 | 3,698 | 1,191 | 35 | 831 | 1,696 | … | |
| 55 | 7,737 | 6,000 | 4,278 | 1,219 | 35 | 468 | 1,737 | … | |
| 60 | 8,308 | 6,675 | 5,133 | 1,219 | 35 | 288 | 1,624 | 9 | |
| H. 2 | 9,200 | 7,567 | 6,003 | 1,417 | 35 | 112 | 1,624 | 9 | |
| 7 | 8,752 | 7,316 | 5,618 | 1,551 | 35 | 112 | 1,427 | 9 | |
| 12 | 8,512 | 7,246 | 5,583 | 1,569 | 14 | 80 | 1,255 | 11 | |
| | | | 一般病床 | 療養病床 | | | | | |
| 16 | 8,099 | 7,256 | 4,076 | 1,525 | 1,569 | 6 | 80 | 834 | 9 |
| 17 | 8,038 | 7,210 | 4,070 | 1,525 | 1,569 | 6 | 40 | 819 | 9 |
| 18 | 7,680 | 6,926 | 3,992 | 1,319 | 1,569 | 6 | 40 | 745 | 9 |
| 19 | 7,480 | 6,773 | 3,975 | 1,319 | 1,433 | 6 | 40 | 698 | 9 |
| 20 | 7,270 | 6,579 | 3,892 | 1,208 | 1,433 | 6 | 40 | 691 | — |
| 21 | 7,170 | 6,555 | 3,942 | 1,134 | 1,433 | 6 | 40 | 615 | — |
| 22 | 7,123 | 6,537 | 4,001 | 1,057 | 1,433 | 6 | 40 | 586 | — |
| 23 | 7,070 | 6,537 | 4,001 | 1,057 | 1,433 | 6 | 40 | 533 | — |
| 24 | 6,970 | 6,452 | 3,959 | 1,014 | 1,433 | 6 | 40 | 518 | — |
| 25 | 6,867 | 6,353 | 3,911 | 1,014 | 1,382 | 6 | 40 | 514 | — |
| 26 | 6,782 | 6,284 | 3,892 | 1,014 | 1,332 | 6 | 40 | 498 | — |
| 27 | 6,710 | 6,250 | 3,858 | 1,014 | 1,332 | 6 | 40 | 460 | — |
| 28 | 6,629 | 6,231 | 3,839 | 1,014 | 1,332 | 6 | 40 | 398 | — |
| 29 | 6,585 | 6,226 | 3,839 | 1,014 | 1,332 | 6 | 35 | 359 | — |
| 30 | 6,570 | 6,211 | 3,839 | 1,014 | 1,332 | 6 | 20 | 359 | — |

資料：当所調べ（平成13年までは年次別集計，平成14年からは年度末現在数）

(3) 病床利用率，平均在院日数（平成30年）

| 区 分 | 病 床 利 用 率 (%) | | | 平 均 在 院 日 数 | | |
|-------|---------------|------|------|-------------|-------|-------|
| | 函館市 | 北海道 | 全 国 | 函館市 | 北海道 | 全 国 |
| 総数 | 79.1 | 79.7 | 80.5 | 27.0 | 31.1 | 27.8 |
| 精神病床 | 80.0 | 86.4 | 86.1 | 240.6 | 258.9 | 265.8 |
| 感染症病床 | — | 0.0 | 3.6 | — | 24.0 | 8.3 |
| 結核病床 | 18.7 | 19.8 | 33.3 | 68.0 | 57.8 | 65.6 |
| 療養病床 | 87.0 | 85.7 | 87.7 | 122.0 | 192.7 | 141.5 |
| 一般病床 | 77.2 | 75.1 | 76.2 | 17.1 | 17.3 | 16.1 |

資料：厚生労働省「平成30年（2018）年医療施設（動態）調査・病院報告の概況」

2 医療従事者数，年次別

| 年次 | 医師 | 歯科医師 | 薬剤師 | 保健師 | 助産師 | 看護師 | 准看護師 | 歯科衛生士 | 歯科技工士 |
|------|-----|------|-----|-----|-----|-------|-------|-------|-------|
| H. 2 | 610 | 159 | 421 | 48 | 70 | 1,563 | 1,695 | 210 | 122 |
| 4 | 644 | 176 | 448 | 46 | 63 | 1,844 | 1,763 | 235 | 124 |
| 6 | 691 | 172 | 497 | 50 | 60 | 1,880 | 1,886 | 238 | 130 |
| 8 | 729 | 173 | 551 | 71 | 75 | 1,992 | 1,860 | 227 | 130 |
| 10 | 728 | 165 | 536 | 71 | 63 | 2,147 | 1,847 | 245 | 111 |
| 12 | 756 | 169 | 552 | 78 | 61 | 2,286 | 1,801 | 271 | 138 |
| 14 | 750 | 176 | 555 | 70 | 60 | 2,544 | 1,769 | 286 | 128 |
| 16 | 784 | 190 | 596 | 79 | 66 | 2,787 | 1,853 | 330 | 129 |
| 18 | 797 | 195 | 644 | 98 | 64 | 2,913 | 1,835 | 318 | 128 |
| 20 | 796 | 196 | 645 | 101 | 73 | 3,093 | 1,753 | 338 | 108 |
| 22 | 799 | 188 | 654 | 106 | 70 | 3,375 | 1,675 | 353 | 117 |
| 24 | 800 | 181 | 658 | 110 | 77 | 3,657 | 1,622 | 332 | 86 |
| 26 | 777 | 185 | 672 | 96 | 81 | 3,902 | 1,534 | 360 | 91 |
| 28 | 801 | 183 | 680 | 119 | 73 | 4,056 | 1,410 | 366 | 78 |
| 30 | 787 | 187 | 700 | 117 | 90 | 4,157 | 1,310 | (未公表) | |

(注) 「医師・歯科医師・薬剤師」は、登録者の届出数。その他は就業者数。
 資料：厚生労働省「医師・歯科医師・薬剤師調査」(各年末現在，隔年公表)
 「北海道保健統計年報」(各年末現在，隔年公表)
 「保健師～准看護師」は、「平成30(2018)年末看護職員就業状況」(平成30年末現在，隔年公表)

3 人口10万対でみた指標

※人口10万対比率は、「人口推計」(総務省)の人口(各年10月1日現在)により算出。

(1) 医療施設

| 区分 | 施設数 | 率 | | |
|-----------------------|-------|---------|-------|-------|
| | | 函館市 | 北海道 | 全国 |
| 病院 | 29 | 11.2 | 10.5 | 6.6 |
| 一般診療所 | 211 | 81.2 | 64.2 | 80.8 |
| 歯科診療所 | 130 | 50.0 | 55.0 | 54.3 |
| 病床・精神病床 (病院)・感染症病床 | 1,332 | 512.3 | 375.5 | 260.7 |
| ・結核病床 | 6 | 2.3 | 1.8 | 1.5 |
| ・療養病床 | 20 | 7.7 | 3.8 | 3.8 |
| ・一般病床 | 1,014 | 390.0 | 402.5 | 252.7 |
| | 3,875 | 1,476.5 | 992.3 | 704.4 |
| 病床(一般診療所) | 359 | 138.1 | 116.1 | 75.0 |

平成29年10月1日現在
 資料：厚生労働省「平成30(2018)年医療施設(動態)調査・病院報告の概況」

(2) 医療従事者

| 区分 | 従事者数 | 率 | | |
|-------|-------|---------|---------|-------|
| | | 函館市 | 北海道 | 全国 |
| 医師 | 787 | 302.7 | 254.0 | 258.8 |
| 歯科医師 | 187 | 71.9 | 83.6 | 83.0 |
| 薬剤師 | 700 | 269.2 | 219.1 | 246.2 |
| 保健師 | 117 | 45.0 | 59.3 | 41.9 |
| 助産師 | 90 | 34.6 | 31.6 | 29.2 |
| 看護師 | 4,157 | 1,598.8 | 1,219.4 | 963.8 |
| 准看護師 | 1,310 | 503.8 | 315.9 | 240.8 |
| 歯科衛生士 | 366 | 137.6 | 109.1 | 97.6 |
| 歯科技工士 | 78 | 29.3 | 36.1 | 27.3 |

(注) 「医師・歯科医師・薬剤師」は、登録者の届出数。その他は就業者数。
 歯科衛生士・歯科技工士は平成28年データ。
 資料：「医師・歯科医師・薬剤師」は、厚生労働省「医師・歯科医師・薬剤師調査(従業地別)」
 (平成30年末現在，隔年公表)
 「保健師～准看護師」は、「平成30年末看護職員就業状況」(平成30年末現在，隔年公表)
 「保健師～歯科技工士」の率は、当所調べ。

保健所事業概要
令和元年（2019年）版

令和2年3月発行

編集発行 市立函館保健所地域保健課

〒040-0001 函館市五稜郭町23番1号

TEL (0138) 32-1512

FAX (0138) 32-1505

URL <http://www.city.hakodate.hokkaido.jp/docs/2016081700010/>